

부서별 사업안내  
 2020년도 주요사업 추진현황  
 2021년 주요사업 안내  
 사진으로 본 2020년 교육지원사업  
 2020년 보도자료

함께하는  
100년농협

# 북전주농협

새로운 미래를 함께 하십시오



## 소식지

2021-1  
BJJNH



**NH 북전주농업협동조합**  
<http://www.bukjeonju.com>





## 경제사업 활성화를 통한 체질개선으로 조합원 실익증진에 앞장서겠습니다.

존경하는 조합원 여러분!  
신축년(辛丑年) 새해가 밝았습니다.

지난 한해는 코로나바이러스감염증-19(COVID-19)이 전 세계적으로 유행하면서 이동이 자유롭지 못하고 사회적 거리두기가 지속되면서 우리의 일상과 경제활동이 사실상 멈춘 상태였습니다.

또한 우리농업과 농촌은 냉해피해, 장마와 태풍 등 자연재해로 인해 더욱 더 어려운 한 해였습니다. 이러한 여러 가지 어려움 속에서도 농촌 현장에서 국민의 건강한 먹거리 생산에 전념하신 농업인과 조합원 여러분들의 노고에 감사의 말씀을 드립니다.

우리농협 또한 금리인하와 경제활동 위축에 따른 신용사업의 수익 악화와 자연재해로 인한 농작물 피해 등으로 인해 경제사업 또한 많이 위축된 상황이었지만, 조합원 여러분들의 농협에 대한 관심과 애용을 통해 어려운 가운데서도 건전결산을 하게 되었습니다.

2020년 결산 결과 역대 가장 많은 1,742백만원의 수익을 달성하여 기상이변으로 인한 자연재해 피해에 조금이나마 도움이 될 수 있도록 수도작 농가와 과수농가에 약 2억원의 특별지원(재해지원, 운송비보조 등)을 해 드렸으며, 결산결과에 따라 출자배당 6억2천9백만원, 이용고배당 4억5천만원, 사업준비금 4억3천2백만원 등 총 15억1천1백만원을 배당하게 되었습니다.

교육지원사업비 지원에 있어서도 사업계획보다 62백만원을 증액한 1,383백만원을 집행하였으며, 이중 약 64%에 해당하는 887백만원을 영농자재지원비(환원사업)로 배정하여 영농자재교환권, 농약 보조금, 벼 육묘지원, 영농자재 외상매출금 이자, 운송료 보조금 등을 지원하여 조합원님들께 직접적인 혜택이 돌아갈 수 있도록 하였습니다. 또한 각종 영농교육 및 현장교육을 실시하였고, 조합원 교육비 경감과 지역사회 인재양성을 위해 조합원 자녀 21명에게 20백만원의 장학금 지급과 조합원님들의 애경사비로 11백만원을 지급하였습니다.

판매사업에 있어서도 일반벼 45,486(40kg)가마, 일반찰벼 9,435(40kg)가마, 친환경벼 33,160(40kg)가마, 친환경찰벼 2,849(40kg)가마, 일반보리 11,511(40kg)가마, 친환경보리 766(40kg)가마,



친환경밀 2,911(40kg)가마를 자체수매하였고, 전주시 관내 350여 초·중·고등학교 및 유치원·어린이 집에 관내에서 생산한 친환경쌀 36,650(20kg)포대를 학교급식용으로 공급하여, 북전주농협 관내 쌀 브랜드 이미지 제고와 **농협 판매사업 신장 및 조합원 소득증대에 기여**하였습니다.

또한 **농산물산지유통센터(APC)**에서는 딸기 171톤, 복숭아 51톤, 포도 103톤, 배 1,187톤을 공동 선별하여 농협유통, 이마트, 롯데마트, NH무역, 왓츠인터내셔널 등에 공선출하 함으로써 관내 **과수산업 발전에도 기여**하였습니다.

신용사업 부문에서는 상호금융예수금 평잔은 전년대비 12.4% 성장하여 3,300억원을 달성하였고, 상호금융대출금 평잔은 전년대비 12.0% 성장하여 2,828억원을 달성하는 등 어려운 금융환경 속에서도 좋은 성과를 달성하였습니다.

이밖에도 지난 해에는 **영농자재백화점을 신규 개장**하여 기존 600여 품목에서 1,900여 품목으로 취급품목을 대폭 확대하여 저렴한 가격으로 판매함으로써 농업인과 **조합원님들의 영농비 절감에도 기여**하였습니다.

우리농협은 그동안 신용사업 중심으로 운영이 되어왔습니다. 하지만 금융환경은 갈수록 어려워지고 신용사업을 통해 얻을 수 있는 수익은 갈수록 줄어들 수 밖에 없습니다. 따라서 앞으로는 수익성 있는 다양한 경제사업을 추진함으로써 조합원님들의 실익증진과 농협의 수익구조 개선에도 힘써야 할 것으로 보입니다.

그 일환으로 **올 해에는 상반기 중에 딸기·포도 공동선별장을 신축하고 하반기(11월중)에는 주유소를 신설하여 운영**함으로써 조합원님들의 영농편익과 실익제고에 힘쓰겠습니다.

**장기적으로는 하나로마트, 로컬푸드 직매장, 경제사업장 태양광시설 설치, 친환경벼 건조시설 및 저온저장시설 등을 단계적으로 구축**함으로써 신용사업 중심에서 경제사업 중심으로 체질을 개선하여 **조합원님들의 실익증진에 최선**을 다하겠습니다. 또한 제가 조합장에 출마하면서 조합원 여러분에게 약속드렸다시피 **올 해부터는 전 조합원에게 농사연금을 지급**해 드리고자 합니다. 처음 시작하는 만큼 충분하지는 않겠지만 농협 살림을 건실히 꾸려나가 대상과 금액을 확대해 나가겠습니다.

## 존경하는 조합원 여러분!

올 해는 코로나바이러스감염증-19(COVID-19)에서 해방되어 일상이 자유롭고 경제활동도 활성화 되어 건강하고 행복한 해가 되었으면 합니다. 앞으로도 우리농협 발전을 위해 농협사업에 적극적인 참여와 관심을 부탁드립니다. 감사합니다.





# CONTENTS



발행일 | 2021년 3월

발행인 | 조합장 이우광

편집인 | 상무 김창우

발행처 | NH북전주농업협동조합

홈페이지 | <http://www.bukjeonju.com/>

주 소 | 54848 전주시 덕진구 편운로10

Tel. 063-210-9700 Fax. 211-9533

## 제1장 북전주농협 부서별 사업안내

- 05 내부 조직도 / 임원현황
- 06 직원현황
- 07 사업규모 및 현위치 / 자산·자본 변동현황
- 08 주요사업 계획대 실적표
- 09 요약 재무상태표
- 10 요약 손익계산서
- 11 이익잉여금 처분 계산서
- 12 2020년 이용고, 출자, 사업준비금 배당안내
- 13 임원(비상임이사 및 감사) 후보자 자격
- 13 대의원 후보자 자격

## 제2장 2020년 주요사업 추진현황

- 14 교육지원사업 추진현황
- 15 구매사업 추진현황
- 17 판매사업 추진현황
- 19 신용사업 추진현황
- 20 자랑스러운 우리농협

## 제3장 2021년 주요사업 안내

- 22 교육지원사업
- 29 경제사업(구매·판매)
- 32 신용사업(보험·예금·여신)

## 제4장 기타

- 48 사진으로 본 2020년 교육지원 사업
- 58 2020년 보도자료



## 북전주농협 부서별 사업안내

### # 내부조직도

“새로운 미래를 함께하는 든든한 북전주농협”

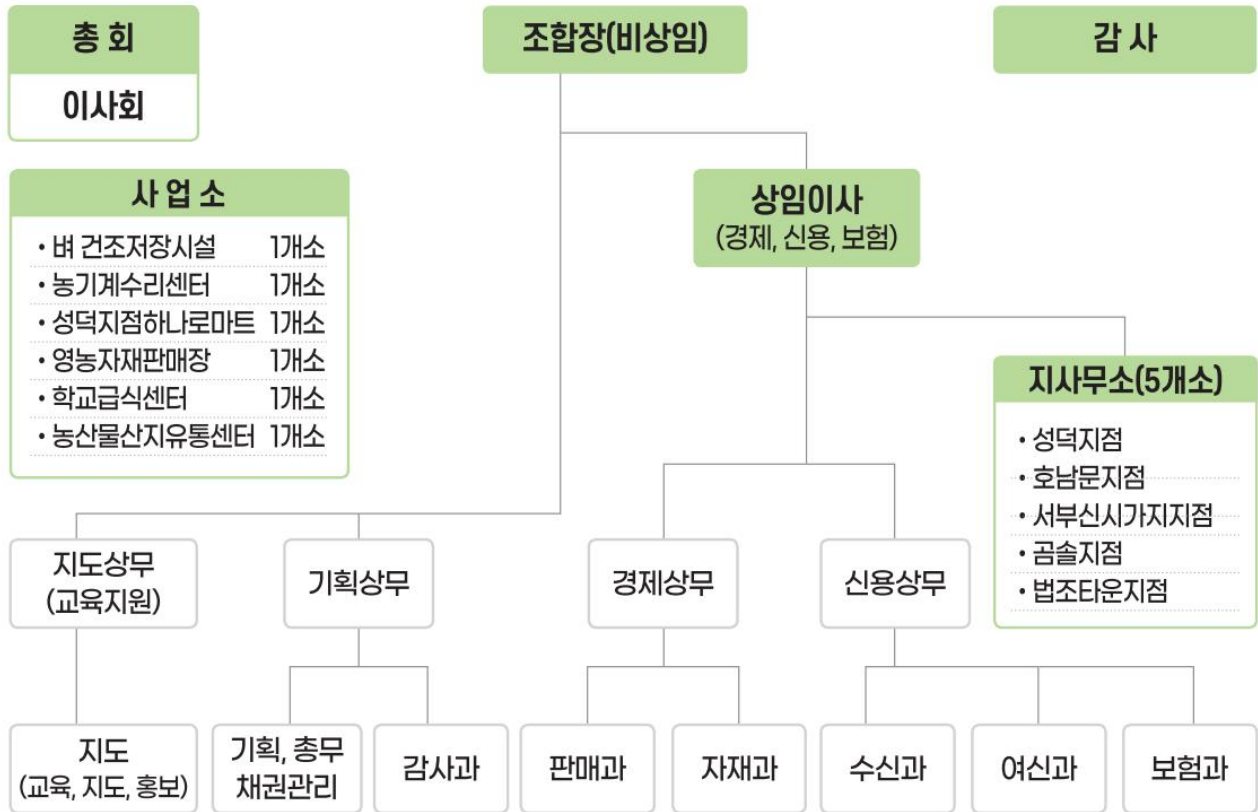

### # 임원현황

직책	성명	주소	비고
조합장	이우광	전주시 덕진구 온고을로 546-1	
상임이사	곽용선	전주시 덕진구 우아로 50, 102동 1202호	
이사	강완석	전주시 덕진구 감수길 72	
이사	최규춘	전주시 덕진구 반월4길 16, 101동 805호	
이사	양병두	전주시 덕진구 혁신로 655, 110동 1501호	
이사	문옥지	전주시 덕진구 쪽구름5길 47-10	
이사	최무열	전주시 덕진구 매암안길 24	
이사	장성기	전주시 덕진구 원화전1길 8	
사외이사	양희기	전주시 덕진구 천마산로 115, 202동 803호	
감사	이진수	전주시 덕진구 쪽구름 5길 47-5	
감사	윤석일	전주시 덕진구 만경강남로 367-23	



## # 직원현황

본 점	직 책	성 명
	기획상무	이정식
	기획·감사	양진석
	총 무	전하영
	채권관리	김태원
	출자,인사	고혜진
	신용팀장	서진옥
	신용(보험)	탁은선
	신용(대출)	장원재
	신용(대출)	서지혜
	신용(예금)	강지혜
	신용(예금)	양현명
	신용(예금)	이슬기
	신용(예금)	김진영
	경제상무	김창우
	지도·구매차장	서희경
	경제(구매)	최명식
	경제(구매)	김인영
	경제(구매)	박준규
	경제(구매)	이영심
	경제(지도)	권영민
	경제(농기계)	임춘성
	경제(농기계)	전용주
	판매과장	권송은
	경제(판매)	임효성
	경제(판매)	조승완
	경제(판매)	백현기
	경제(APC)	정경원
	경제(APC)	남 준
	경제(학교급식)	박호성
	경제(학교급식)	김은기

성 덕 지 점	직 책	성 명
	경제(학교급식)	박준영
	경제(학교급식)	조성호
	경제(학교급식)	태인숙
	경제(학교급식)	홍성대
	지 점 장	이병배
	부지점장	최혜숙
	신용(대출)	박종현
	신용(예금)	장민선
	경제(구매)	나대환
	경제(하나로마트)	김지숙
호 남 문 지 점	지 점 장	채석남
	부지점장	김연희
	신용(대출)	강두울
	신용(예금)	이이슬
	신용(예금)	유세형
	신용(예금)	곽지원
서 부 신 시 가 지 점	지 점 장	심현종
	부지점장	송 강
	신용(대출)	양관모
	신용(예금)	강선애
	신용(예금)	오미성
곰 솔 지 점	지점장대리	이희옥
	신용(대출)	김진형
	신용(예금)	은수진
	신용(예금)	이동순
법 조 탄 운 지 점	지 점 장	이상엽
	부지점장	박종미
	신용(대출)	정효윤
	신용(예금)	박선정
	신용(예금)	강세현



## # 사업규모 및 현위치

### ◎상호금융 예수금·대출금

(단위: 백만원)

구 분	예 수 금			대 출 금		
	2018년	2019년	2020년	2018년	2019년	2020년
잔 액	283,958	316,249	357,084	245,136	271,586	299,807
평 잔	259,591	293,498	330,031	229,885	252,426	282,799

### ◎자산 건전성 현황

(단위: %)

구 분	2017년	2018년	2019년	2020년
연체채권비율	0.29	0.24	0.12	0.15

### ◎경영평가 등급

구 분	2017년	2018년	2019년	2020년
평가등급	1등급	1등급	1등급	미정

## # 자산·자본 변동현황

### ◎자산 변동 현황

(단위: 백만원)

구 분	2016년	2017년	2018년	2019년	2020년
금 액	256,260	279,179	329,075	365,767	415,157
증 감	12,785	22,919	49,896	36,692	49,390

### ◎자본금 변동 현황

(단위: 백만원)

구 분	2016년	2017년	2018년	2019년	2020년
금 액	17,796	19,863	22,173	25,020	28,274
증 감	1,233	2,067	2,310	2,847	3,254



## 주요사업 계획대 실적표

(기준일 : 2020.12.31.)

(단위 : 천원, %)

사 업 별		전기실적(A) (2019년도)	금기계획(B) (2020년도)	금기실적(C) (2020년도)	달성률 (C/B)	성장률 (C/A)	
경 제	구 매	3,722,667	3,733,000	4,186,870	112.2	12.5	
	판 매	23,193,551	23,207,000	19,997,538	86.2	-13.8	
	마 트	351,872	390,000	385,484	98.8	9.6	
	가 공						
	생물자산						
	창 고	155,210	142,000	98,736	69.5	-36.4	
	이 용						
	운 송			13			
	수수료	141,067	150,000	145,660	97.1	3.3	
	기 타	75,519	75,000	66,726	89.0	-11.6	
	소 계	27,639,886	27,697,000	24,881,027	89.8	-10.0	
신 용	예수금	평잔순증	33,906,552	26,412,308	36,532,952	138.3	7.7
		잔 액	316,249,320	334,600,000	357,083,942	106.7	12.9
		평 잔	293,497,692	319,910,000	330,030,644	103.2	12.4
	대출금	평잔순증	22,540,609	29,811,361	30,373,295	101.9	34.7
		잔 액	271,586,482	296,900,000	299,807,264	101.0	10.4
		평 잔	252,425,639	282,237,000	282,798,934	100.2	12.0
	정책 대출금	평잔순증	384,690	-340,400	731,080	414.8	90.0
		잔 액	7,899,202	6,880,000	9,034,194	131.3	14.4
		평 잔	7,427,400	7,087,000	8,158,480	115.1	9.8

## 요약 재무상태표

• 제51기 2020년 12월 31일 • 제50기 2019년 12월 31일

(단위 : 백만원)

구 분		2019년말		2020년말		증 감
		금 액	구성비	금 액	구성비	
자 산	I. 유동자산	11,356	3.1	12,562	3.0	1,206
	II. 금융업예치금	65,502	17.9	82,073	19.8	16,571
	1. 대내예치금	65,502	17.9	82,073	19.8	16,571
	2. 대외예치금					
	3. 기타예치금					
	III. 금융업대출채권	271,568	74.3	300,892	72.5	29,324
	1. 상호금융자금대출금	263,869	72.2	292,058	70.4	28,189
	2. 정책자금대출금	7,699	2.1	8,834	2.1	1,135
	3. 공제대출금					
	IV. 농작물보험자산					
	1. 농작물보험미수금					
	V. 비유동자산	17,341	4.7	19,630	4.7	2,289
	1. 투자자산	6,231	1.7	6,411	1.5	180
	2. 유형자산	10,324	2.8	12,436	3.0	2,112
	3. 무형자산	7		4		-3
	4. 기타 비유동자산	779	0.2	779	0.2	
	<b>자 산 총 계</b>	<b>365,767</b>	<b>100</b>	<b>415,157</b>	<b>100</b>	<b>49,390</b>
부 채	I. 유동부채	16,013	4.4	20,206	4.9	4,193
	II. 금융업예수금	316,249	86.5	357,084	86.0	40,835
	1. 요구불예수금	27,253	7.4	39,895	9.6	12,642
	2. 저축성예수금	288,804	79.0	316,864	76.3	28,060
	3. 자유로부금	192	0.1	325	0.1	133
	III. 금 융 업 차 입 금	8,203	2.2	9,226	2.2	1,023
	1. 상호금융차입금					
	2. 정책자금차입금	7,878	2.1	8,998	2.1	1,120
	3. 외화차입금	325	0.1	228	0.1	-97
	4. 기타차입금					
	IV. 농작물보험부채					
	1. 농작물보험예수금					
	2. 농작물보험자금					
	V. 비유동부채	282	0.1	367	0.1	85
	<b>부 채 합 산</b>	<b>340,747</b>	<b>93.2</b>	<b>386,883</b>	<b>93.2</b>	<b>46,136</b>
	<b>자 본 합 계</b>	<b>25,020</b>	<b>6.8</b>	<b>28,274</b>	<b>6.8</b>	<b>3,254</b>
	<b>부채와 자본총계</b>	<b>365,767</b>	<b>100</b>	<b>415,157</b>	<b>100</b>	<b>49,390</b>

주) 총당금 등 차감계정은 해당계정에서 차감하여 기재



## 요약 손익계산서

· 제51기 2020년 12월 31일 · 제50기 2019년 12월 31일

(단위 : 백만원)

구 분			2019년도	2020년도	증 감
1. 영업이익			34,949	31,645	-3,304
신용 사업	이자 수익	예치금이자	1,333	1,190	-143
		대출금이자	11,217	10,317	-900
		기타수익			
	수수료 등 기타영업외수익		2,937	3,217	280
	경제사업 영업수익		19,462	16,921	-2,541
보험사업 영업수익					
농작물보험사업 영업수익					
2. 영업비용			25,401	21,412	-3,989
신용 사업	이자 비용	예수금이자	4,184	3,605	-579
		차입금이자	64	63	-1
		기타이자	44	27	-17
	수수료 등 기타영업외비용		3,038	2,168	-870
	경제사업 영업비용		18,071	15,549	-2,522
보험사업 여업비용					
농작물보험사업 영업비용					
3. 매출총이익			9,548	10,233	685
4. 판매비와 관리비			7,111	7,168	57
5. 영업손익			2,437	3,065	628
6. 교육지원사업손익			1,420	1,383	-37
7. 영업외손익			905	251	-654
8. 법인세비용차감전 계속사업손익			1,922	1,933	11
9. 계속사업손익법인세비용			190	191	1
10. 계속사업손익			1,732	1,742	10
11. 중단사업손익					
12. 당기순손익			1,732	1,742	10

## 이익잉여금 처분계산서

(단위 : 천원)

과 목	제 51 (당기)		제 50 (전기)	
	금 액		금 액	
<b>I. 미처분이익잉여금</b>		2,160,919		2,091,341
1 전기이월미처분이익잉여금 (또는 전기이월결손금)	419,035		359,184	
2 회계변경의 누적효과				
3 전기오류수정이익 <sup>주)</sup>				
4 전기오류수정손실 <sup>주)</sup>				
3 당기순이익 (또는 당기순손실)	1,741,884		1,732,157	
<b>II. 임의적립금 등의 이입액</b>				
1 유통손실보전적립금				
<b>합 계</b>		2,160,919		2,091,341
<b>III. 이익잉여금처분액</b>		1,727,017		1,672,306
1 법정적립금	216,092		209,135	
2 임의적립금	432,184		418,269	
가. 사업준비금	432,184		418,269	
나. 유통손실보전 적립금				
다. 사업활성화 적립금				
라. 경제사업활성화 적립금				
3 배 당 금	1,078,741		1,044,902	
가. 출자배당금	628,741		625,902	
- 조합원 출자배당금	628,741		625,902	
- 우선출자배당금				
주당 배당금(률)				
- 보통출자: 당기 xxx원(%)				
전기 xxx원(%)				
- 우선출자: 당기 xxx원(%)				
전기 xxx원(%)				
나. 이용고 배당금	450,000		419,000	
- 조합원 이용고배당금	450,000		419,000	
- 준조합원 이용고배당금				
<b>IV. 차기이월미처분이익잉여금</b>		433,902		419,035
1 법에의한이월금	433,902		419,035	
2 미처분이월금				



## 2020년 이용고, 출자, 사업준비금 배당안내

(단위 : %, 천원)

구 분	배당율	금액	비 고
이용고배당	2.58	450,000	농협 전사업 이용실적 비례 (구매, 판매, 마트, 수신, 여신, 보험, 카드 등)
출자배당	3.60	628,741	개인출자금 평잔에 배당
사업준비금	2.47	432,184	농협 전사업 이용실적비례 (구매, 판매, 마트, 수신, 여신, 보험, 카드 등)
계	8.65	1,510,925	

※ 이용고배당과 사업준비금은 농협의 전 사업 이용 실적에 따라 배당됩니다. 적극적인 농협사업 이용으로 많은 배당 혜택을 누리시기 바랍니다.

### 안 내 문

존경하는 조합원님!

지난 한 해 동안 보내주신 성원과 격려에 힘입어 계획했던 사업을 잘 마무리하고 2021년 새로운 희망의 새해(辛丑年)가 밝았습니다.

지난 해 유례없이 길었던 장마와 집중호우, 연이은 태풍 등의 자연재해와 코로나19라는 누구도 겪지 못했던 사회·경제적 위기 속에서도 북전주농협은 조합원님의 전폭적인 믿음과 지지로 괄목할 만한 성과를 이루었습니다. **각종 총당금제적립과 1,742백만원의 당기순수익으로 출자배당3.60%(628,741천원), 이용고배당 2.58%(450,000천원), 사업준비금 2.47%(432,184천원)으로 총 8.65%를 배당**해드렸으며, 대내외적으로 우수한 실적을 거두었습니다. 이러한 성과는 조합원님께서 북전주농협을 많이 이용해주시고 사랑해주신 덕분이라고 생각합니다.

배당금 수령을 원하시는 조합원님께서서는 **배당지급통지서 및 신분증, 통장을 지참하시어 2021년 3월 31일(수)까지** 북전주농협 본점 및 지점으로 방문해주시기 바랍니다. 배당금을 수령하지 않고 **출자금 전환(재출자)**을 원하시는 조합원님께서서는 **농협에 방문할 필요 없이 그대로 두시면 자동으로 4월 1일 재출자** 됩니다. 궁금하신 사항이 있으면 북전주농협 출자계로 문의해 주시기 바랍니다.

우리 북전주농협 전 임직원은 조합원님들의 영농활동 및 우리농협을 이용함에 있어 불편함이 없도록 만전을 기하겠습니다. 앞으로도 우리농협이 더 발전하고 성장할 수 있도록 조합원님들의 많은 관심과 격려를 부탁드립니다. 2021년에도 항상 건강하시고, 조합원님 가정에 웃음과 행복이 가득하시길 기원합니다.

답 당 : 출자계 고혜진 Tel. 063-210-9722

## 임원(비상임이사 및 감사) 후보자 자격

### # 자격

- 1 선거일공고일 현재 우리 조합, 중앙회 또는 타금융기관에 대하여 5백만원 이상의 채무(보증 채무 제외) 6월을 초과하여 연체하지 아니한 사람.
- 2 선거일공고일 현재 정관으로 정하는 사업이용실적 기준 미충족 조합원은 임원 자격 제한.

구 분	사업이용실적	실 적	조 건
출 자 금	납입출자분	500좌	무조건충족
가.경제사업	구매, 마트, 판매(매취,수탁)	416만원	무조건충족
나.신용사업	예·적금 평균잔액	324만원	(나, 다, 라) 셋중 하나만 충족
다.신용사업	대출금 평균잔액	444만	
라.보험사업	수입수수료	1.7만원	

## 대의원 후보자 자격

### # 자격

- 1 선거일공고일 현재 우리 조합, 중앙회 또는 타금융기관에 대하여 1천만원 이상의 채무(보증 채무 제외) 1년을 초과하여 연체하지 아니한 사람.
- 2 대의원 임기 만료일전 180일까지 조합원으로 가입한 사람으로, 선거일 공고일 현재 해당 선거 구역 조합원 명부에 등재된 사람.
- 3 선거일공고일 현재 정관으로 정하는 사업이용실적 기준 미충족 조합원은 대의원 자격 제한.
- 4 선거공고일 현재 주소지와 거소지가 일치하는 사람.

구 분	사업이용실적	실 적	조 건
출 자 금	납입출자분	200좌	무조건충족
가.경제사업	구매, 마트, 판매(매취,수탁)	150만원	무조건충족
나.신용사업	예·적금 평균잔액	150만원	(나, 다, 라) 셋중 하나만 충족
다.신용사업	대출금 평균잔액	150만원	
라.보험사업	수입수수료	0.5만원	



## 2020년 주요사업 추진현황

### 교육지원사업 주요 환원사업 현황

(단위 : 천원)

구 분	지급품목	금 액	지급기준
영농자재 지원비	설명절 환원사업	45,173	전조합원 지급
	추석명절 환원사업	49,936	전조합원 지급
	외상매출금 무이자보전	35,000	비료, 농약, 일반자재 등
	농약보조금	89,896	전략품목의 25% 할인판매
	영농자재교환권(1)	235,000	경제사업 이용실적 대비 지급
	벼 육묘보조	156,970	수도작 육묘지원
	과수농가 꽃가루 보조	4,998	인공수정용 꽃가루 지원
	친환경 벼 공동방제	35,000	친환경 벼 공동방제 보조
	쌀경쟁력 제고사업	8,677	친환경 벼 생산단지 육성사업
	수도작 상토보조	20,461	지자체 협력사업 상토보조
	유기벼 수매 운송료 지원	4,076	
	자체 수매벼 운송료 지원	163,789	친환경벼, 일반벼 친환경 찰벼, 일반찰벼 수매농가
농업인 실익지원	과수·원예작물 영농자재지원	43,000	규격출하를 위한 영농자재 지원
유통 활성화지원	배 홍보행사 외	38,770	배 홍보행사 판촉도우미 지원 외
소 계		930,746	
생산 지도비	친환경 농산물 인증 및 검사	14,040	친환경 농산물 잔류농약 검사비
	화학비료 운송료 보조	8,731	화학비료 농가 자체 출고료 지원
소 계		22,771	
합 계		953,517	

## 구매사업 추진현황

### ◎ 비 료

(단위 : 포/20kg, 백만원)

구 분	2020년		비 고
	수 량	금 액	
화학비료	51,526	513	
원예용비료	14,283	157	
못자리용 상토	23,501	105	
유기질 비료	131,669	585	
토양개량제	26,316	74	
총 계	247,295	1,434	

① 2020년 화학(원예용)비료 조합원 운송료 지원 : 8,731천원

- 포대당 농협중앙회지원 : 300원, 당 농협지원 : 150원

② 유기질비료(퇴비) 판매 및 보조사업 내역

(단위 : 천원)

구 분	총사업비	지자체보조	자부담금	비 고
국비+시비	416,960	176,960	240,000	

### ◎ 농 약

① 농약 보조금 90백만원 책정 홍보

② 모판처리제 농약공급 : 사업비 106,140천원, 공급량 8,397봉

- 1봉지당 지자체보조 : 6,000원 / 농가자부담 : 6,000원

③ 친환경 벼 공동방제 친환경약제 제조용 우렁이 매출 및 보조사업 내역

(단위 : 천원)

구 분	총사업비	보조(시,중앙회,농협)	자부담금	비 고
친환경약제	184,000	151,767	32,233	
제조용우렁이	63,758	52,588	11,170	
합 계	247,758	204,355	43,403	



## ◎ 일반자재 취급현황

(단위 : 천원)

품 명	규 격	단 위	수 량	취급금액	비 고
보급종자	벼	20kg	포	3,265	146,268
	보리	20kg	포	1,796	45,166
	밀	20kg	포	674	15,890
	콩	5kg	포	265	6,760
	감자	20kg	상자	61	1,976
식 염	20kg	포	4,500	36,900	
복숭아 상자	5kg	개	14,470	13,023	
배 상자	7.5kg	개	19,302	34,608	
	15kg	개	13,010	25,145	
포도 상자	5kg	개	5,245	5,769	
	2kg	개	19,132	12,785	
과수 봉지	상자	상자	874	39,578	
감 상자	4.5kg	개	8,740	8,303	
	10kg	개	7,504	11,880	
합 계			98,838	404,051	

## ◎ 농기계

① 농기계 무상수리 및 점검 실시 - 2020년 03월 02일 ~ 2020년 03월 31일(4주간)

② 2020년 농기계 판매현황

(단위 : 천원)

품 명	수 량	판매금액	비 고
트렉터	1	63,860	
콤바인	1	37,000	
관 리 기	5	13,470	
경운기 작업기 외	119	93,301	
농기계부품판매	7,850	84,948	
합 계	7,976	292,579	

③ 농기계 수익 : 24,870천원

- 농기계 판매 취급수수료 : 2,770천원

- 유상수리 수수료 : 19,309천원

## 판매사업 추진현황

### ◎ 2020년 하곡수매 현황

(단위 : 포/40kg, 천원)

품목	품 종	매입수량	매입금액	매출거래 약정업체	매출수량	매출금액	비고
보 리	친환경 보리	766	21,448	고산농협			
				정원산업	573	16,044	
				디자인농부	193	5,404	
	소 계	766	21,448	소 계	766	21,448	
	일반 흰찰쌀보리	11,511	272,494	농협중앙회			
				정원산업	7,599	182,376	
				디자인농부	142	3,408	
				해인상회 외	3,770	86,710	
	소 계	11,511	272,494	소 계	11,511	272,494	
밀	친환경 밀	2,911	119,351	우리농촌살리기 공동네트워크	2,911	119,351	
	소 계	2,911	119,351	소 계	2,911	119,351	
합 계		15,188	413,293		15,188	413,293	

### ◎ 2020년 추곡수매 현황

(단위 : 포/40kg, 천원)

품목	품 종	매입수량	매입금액	매출거래업체	매출수량	매출금액	비고
벼	일반 신동진	38,101	2,702,679	백구농협, 기타			
	일반벼	7,385	509,181	백구농협			
	친환경무농약	23,029	1,911,434	백구농협			위탁
	친환경유기농	10,191	896,828	고산농협			위탁
	소 계	78,706	6,020,122	소 계			
찰 벼	친환경	2,850	250,763	고산농협			위탁
	동진찰벼	9,435	764,205	신성정미소			
	소 계	12,285	1,014,968				
합 계		90,991	7,035,090				



## ◎ 전주시 학교급식 납품 현황

(단위 : 포, kg, 천원)

품 명	납품학교	단 위	수 량	금 액	비 고
친환경 무농약쌀	고등학교 외	20kg/포	51,120	3,391,213	어린이집,유치원 포함
잡곡류	//	1kg	157,688	917,950	//
일반쌀	소매매출	20kg/포	1,800	94,830	
합 계			210,608	4,403,993	

## ◎ 품목별 판매사업 실적

(단위 : 톤, 천원)

품 목	수탁판매		매취판매		위촉판매		계	
	물 량	금 액	물 량	금 액	물 량	금 액	물 량	금 액
과 일	1,768	5,615,123	85	1,105,616			1,853	6,720,739
채소류	248	327,467					248	327,467
화훼류	82	209,727					82	209,727
양 곡			5,476	11,142,041	829	1,565,876	6,305	12,707,917
기 타	10	631					10	631
합 계	2,108	6,152,948	5,561	12,247,657	829	1,565,876	8,498	19,966,481

## ◎ 공선출하

## ⇒ 공선출하 현황

(단위 : 명, kg, 백만원)

구 분	딸 기	배	복숭아	포 도
출하기간	1월 ~ 12월	1월 ~ 12월	6월 ~ 8월	7월 ~ 9월
참여농가	19	45	21	33
출하중량	171,094	1,186,617	51,371	102,697
판매대금	1,178	3,019	201	506
출 하 처	이마트, 개인마트	농협유통, 롯데마트, NH무역, 왓츠인터네셔널	임실조공, 전주농협	이마트, 롯데마트, 개인마트

## ⇒ 수출작업 현황

(단위 : 원)

구 분	2019년	2020년	비 고
수출실적	424,690	189,835	
수출금액	1,042	521	
수출업체	NH무역, 왓츠인터네셔널	NH무역, 왓츠인터네셔널	

## 신용사업 추진현황

### ◎ 상호금융예수금

(단위 : 백만원)

구 분	예 수 금		
	2018년 12월말	2019년 12월말	2020년 12월말
잔 액	283,958	316,249	357,084
평 잔	259,591	293,498	330,031

### ◎ 상호금융대출금

(단위 : 백만원)

구 분	예 수 금		
	2018년 12월말	2019년 12월말	2020년 12월말
잔 액	245,136	271,586	299,807
평 잔	229,885	252,426	282,799



## 자랑스러운 우리농협



「상호금융대출금 3천억원 달성탑」 수상

수상일 2021년 1월 13일

시 상 농업협동조합중앙회



표창패  
함께하는 우수조합장상

수상일 2021년 3월 3일

시 상 농협중앙회 전북지역본부

## 자랑스러운 우리농협

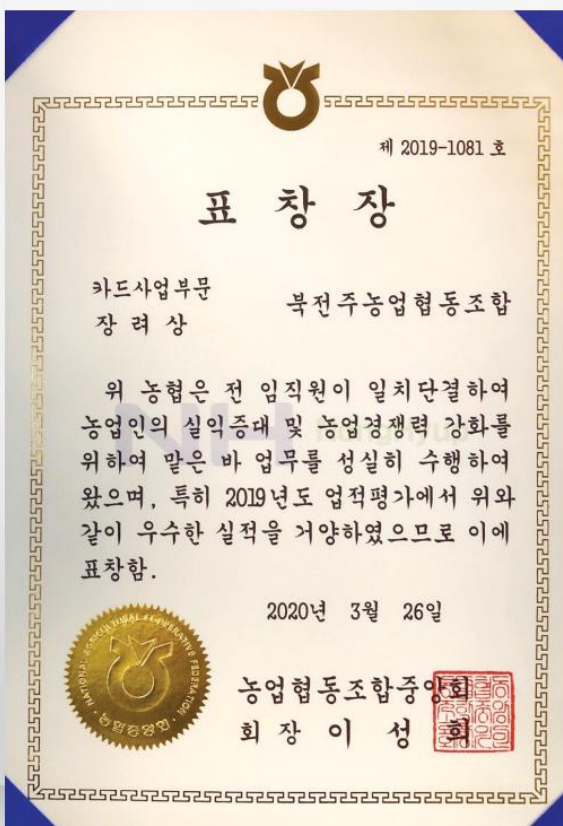

표창장 카드사업부문 장려상

수상일 2020년 3월 26일

시 상 농업협동조합중앙회

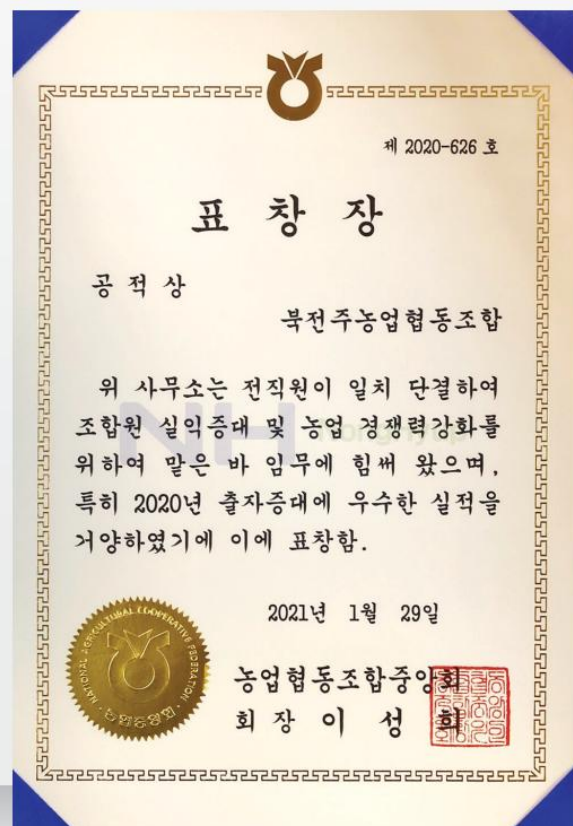

표창장 공적상

수상일 2021년 1월 29일

시 상 농업협동조합중앙회

## 2021년 주요사업 안내

### 교육지원사업

#### ◎ 2021년 환원사업 실시

2021년 우리농협 조합원님께 아래와 같이 환원사업을 실시할 계획입니다.

(단위 : 천원)

구 분	지급품목	금 액	지급기준
영농자재 지원비	설명절 환원사업	55,000	전조합원 지급
	추석명절 환원사업	50,000	전조합원 지급
	외상매출금 무이자보전	35,000	비료, 농약, 일반자재 등
	농약보조금	90,000	전략품목의 20% 할인판매
	영농자재교환권	235,000	경제사업 이용실적 대비 지급
	벼 육묘보조	157,000	수도작 육묘지원
	과수농가 꽃가루 보조	5,000	인공수정용 꽃가루 지원
	배 농가 수출손실 보전	10,000	수출사고 발생시
	수도작 운송보조	6,000	고산농협 추곡수매 조합원 운송료 지원
	친환경 벼 공동방제	35,000	친환경 벼 공동방제 보조
	쌀경쟁력 제고사업	38,000	친환경 벼 생산단지 육성사업
	수도작 상토보조	40,000	지자체 협력사업 상토보조
농업인 실익지원	과수·원예작물 영농자재지원	14,000	규격출하를 위한 박스 및 영농자재 지원
유통 활성화지원	공선 출하조직 지원	35,160	공선출하 선별비 및 자재지원
소 계		805,160	
생산 지도비	친환경 농산물 인증 및 검사	20,280	친환경 농산물 잔류농약 검사비
	화학비료 운송료 보조	10,050	화학비료 농가 자체 출고료 지원
소 계		30,330	
합 계		835,490	



## ◎ 조합원 및 조합원자녀, 조손가정 자녀 장학금지원

조합원 및 조합원 자녀, 조손가정 자녀의 학업의식 고취와 지역사회의 인재 육성 차원에서 2021년도 조합원 및 조합원 자녀에 대해 아래와 같이 장학금을 지원 할 예정입니다.

- **목 적**: 농업인 조합원의 교육비 경감 및 지역 인재 육성
- **대 상 자**: 조합원 본인 및 배우자, 자녀, 조손가정자녀로 고등교육법 제2조에서 규정한 국내 소재 대학의 재학생 및 2021년 입학 예정자
  - ☞ **조손가정(양친 모두 사망)은 조부모가 양육하는 경우**
- **신청자격**: 2020년말 조합원에 가입한지 3년이 경과하고, 2백만원 이상 출자금을 보유한 조합원으로 사업이용 실적 (경제사업, 대출금, 예금, 보험수수료)중 1가지 이상 최소 실적을 충족하는 조합원.
- **사업실적인정기간**
  - 사업이용일: 2020년 1월 1일 ~ 12월 31일
  - 출자기준일: 2020년 12월 31일
- **장학금 관련사항**
  - **지원금액**: 삼천만원(1인당 최대 1백만원)
  - **지원인원**: 약 30여명
  - **제출기간**: 2021년 03월 02일 ~ 03월 12일 09:00~17:00
  - **제출방법**: 방문접수
  - **접수장소**: 전주시 덕진구 기린대로 1138(반월동) 북전주농협 경제사업부
    - ☞ 한국방송통신대학의 경우 등록금납부금액을 지원함.
- **선발제외 대상자 및 주의사항**
  - 최근 3년간 당 농협 장학금 수혜자는 제외
  - 향후 장학생 부적격자로 판명될 경우 선발 취소 및 장학금 환수
- **제출서류**
  - 장학금 지원신청서(당농협 소정양식) 1부.
  - 개인정보 수집 이용 제공 동의서(당 농협 소정양식) 1부.
  - 가족관계증명서(상세) 1부.
  - 조합원 통장 사본 1부(북전주농협 관리점인 통장에 한함).
  - 재학증명서 1부.
  - 한국방송통신대학의 경우 재학증명서와 등록금납부고지서 각 1부.

※ 최근 3년 이내(2018, 2019, 2020년) 장학금 수혜 조합원은 금차 지원에서 제외.

## ◎ 조합원 경조사비 지급 안내

조합원님의 슬픔과 기쁨을 언제나 함께 나누고자 당 농협에서는 경조비를 아래와 같이 지급하오니 해당 조합원님께서도 농협으로 연락하여 주시기 바랍니다.



※ 경조사비 지급시 농협통장 외 타 금융기관 입금 불가합니다.

※ 애사시 근조기를 제공하오니 많은 이용 바랍니다.

항 목	지급금액	준비서류	비 고
조합원 및 배우자, 직계존비속 사망	20만원	사망확인서, 가족관계증명서 (조합원과 가족관계 확인이 가능할 것)	북전주농협 근조기 제공
조합원 및 조합원 자녀 결혼	10만원	청첩장	화환 1점 별도
조합원 및 배우자 입원	10만원	입퇴원확인서(5일이상)	

※ 당해연도(2021년) 경조사에 대해서만 지원 가능함

※ 관내장례식장(금성장례식장, 대송장례식장, 온고을장례식장, 효자장례타운등)과 업무협약을 체결하여 각종 할인 혜택과 서비스품목이 있으니 장례 계약시 조합원 및 조합원 가족임을 밝히셔야 혜택을 받으실 수 있습니다.

## ◎ 2021년 조합원 농작물 재해보험 보조금 지급

- **목 적** : 조합원 농작물 재해보험 보조금을 지원함으로써 영농비 절감으로 농가경영 안정을 도모.
- **지원기준 및 대상자**

구 분	지원액 (원)	지원대상	비고
벼	자부담금 범위내 최대 30,000	전 조합원	
과수	자부담금 범위내 최대 330,000	공선회원(조합원)	

※ 육묘지원금 + 농작물재해보험 지원금은 합산하여 최대 330,000원을 초과 할 수 없음.

## ◎ 농업인안전보험 자부담금 지원

구 분	일반2형(2021년)	비 고
기본보험료	134,100	
국고지원	67,050	
지자체지원	40,240	
농협지원	26,810	
농업인 실부담	0	

※ 조합원 및 배우자 자부담금 전액을 지원

## ◎ 북전주농협 농사연금 지급기준(2021년)

- **대 상**: 2020년말 조합원에 가입한지 3년이 경과하고, 2백만원 이상의 출자금을 보유한 조합원으로 사업이용실적(경제사업, 대출금, 예금, 보험, 카드)중 2가지 이상 최소실적을 충족하는 조합원 (※ 단, 2017년 이전 가입자로 출자금이 200만원 이하인 조합원은 예외로 한다.)

### • 사업이용 실적 기준

순번	구 분	사업이용실적	비 고
1	농협 출하액	100만원 이상	
2	주유소, 마트, 로컬 이용액	10만원 이상	
3	농약, 자재 이용액	10만원 이상	
4	대출금평잔	100만원 이상	
5	예금평잔	10만원 이상	
6	보험료납입	10만원 이상	
7	카드이용액	10만원 이상	

- 주) 1. 실적은 신청 조합원 1인 기준으로 함      2. 대출금은 상호금융대출금 및 정책대출금으로 함  
 3. 보험수수료 중 농업인안전재해보험은 실적에서 제외함 (사유: 조합원의 경우 자부담이 없으므로 실적 인정 불가함)  
 4. 영농자재교환권 사용금액은 실적에서 제외함

- **사업실적인정기간**      - 사업이용일: 2020년 1월 1일 ~ 2020년 12월 31일

- 출자기준일: 2020년 12월 31일

- **지원금액**: 100,000원/1년/1인당

- **지급방법**: 영농자재 교환권에 동봉하여 일반우편 발송

(분실시에도 사용가능하오니 경제사업부에 문의하시기 바랍니다.)



## ◎ 조합원 벼 육묘지원사업 실시

- **목 적** : 조합원의 벼 육묘지원사업을 실시함으로써 영농비절감으로 농가경영 안정을 도모하고 자 함
- **대상자** : 2020년 12월 31일 기준 전 조합원
- **지원내용 및 지급방법**
  - 지원기준 : 2020년 논 농업 변동직불제 면적기준
  - 지원한도 : 최대 2필지(7,934㎡) 300천원
  - ☞ 2필지(7,934㎡)가 안 될 경우 토지 면적에 비례하여 지급함
  - 조합원 개별 신청을 받은 후 개별 계좌 입금
  - ※ 농작물재해보험 보험료 지원과 중복지원 불가
- **지원면적 확인방법**
  - 행정에서[2020년 논농업 변동직불금 면적]자료를 제공 받아 일괄 확인함.
  - 단, 관외 농가로 행정에서 일괄 확인이 불가능할 경우 개별로 2020년도 쌀소득 등 보전직접 지불금 지급대상자 등록증을 징구함.
  - 논농업직불제 미등록자의 경우 2020년도 수매실적 1필지당 70가마 /40kg 기준 면적 환산 하여 지급.
- **지원금액 및 신청기간**

지원금액	신청기간	비고
157,000천원	2021년 3월 22일 ~ 4월 9일(3주간) 예정	

## ◎ 조합원 해외 선진지견학 실시

- 농업·농촌의 어려움을 함께 해주신 조합원님께 감사의 마음을 전하고 농협사업 전이용을 높이기 위하여 4월 ~ 9월경 해외여행을 실시 할 예정임.(2021년 대상자 1964년 5월~1985년 12월)
- ※ 코로나19로 인하여 시행이 어려울 수 있습니다.

## ◎ 2021년 취약농가 인력지원 사업

### 1. 영농도우미

- **사업목적** 사고나 질병 등으로 영농활동이 곤란한 농업경영체(법인 제외)에 도우미를 지원하여 안정적인 영농활동을 지원

- **지원대상** ① 사고 또는 질병으로 2주 이상 진단을 받았거나 3일 이상 입원한 경우  
 ② 4대 중증질환(암, 심장질환(고혈압 제외), 뇌혈관질환, 희귀난치성질환) 진단을 받은 자로 해당 질환으로 최근 6개월 이내 통원치료를 받은 경우  
 ③ 제1~2급 법정감염병(코로나19 포함) 확진자 또는 접촉한 자로 의료기관으로부터 통보를 받아 격리 중인 경우  
 ④ ‘농업인 교육과정’에 1일 이상 참여한 여성농업인(전체 지원인원의 5% 이내)  
 \* 농식품부(소속기관 포함), 지방자치단체, 농협 또는 중앙부처 및 지방자치단체가 인가한 비영리법인이 주관하는 6시간 이상의 농업인 교육과정
- **지원금액** - 영농을 대행한 영농도우미 인건비(1일 80,000원 이내)  
 - 국고지원 70%(56,000원/일), 이용농가 자부담 30%(24,000원/일)
- **지원일수** 지원 대상 세대당 연간 10일 이내  
 ※ 단, 법정감염병(코로나19 포함) 확진자 또는 격리자는 세대당 연간 14일 이내 지원 가능
- **신청방법** 이용신청서 및 증빙서를 첨부하여 농협에 신청

## 2. 행복나눔이

- **사업목적** 취약가구에 가사도우미를 지원하여 안정적인 영농활동 및 기초생활 유지를 지원
- **지원대상** ① 농촌에 거주하는 만 65세 이상 가구(독거노인 포함)  
 ② 수급자(중위소득 50%이하), 다문화가정, 조손가구, 장애인 가구로 가사활동이 어려운 가구  
 ③ 읍 면지역 경로당
- **지원금액** - 행동나눔이 인건비(1일 15,000원 이내)  
 - 국고지원 70%(10,500원/일), 농협부담 30%(4,500원/일)
- **지원일수** 지원 대상 세대당 연간 12일 이내  
 ※ 단, 경로당, 결혼이민여성 상담은 24일 이내 가능
- **신청방법** 농협에 신청

## 3. 전라북도 농민 공익수당

- **사업목적** 농업인의 기본소득을 보장하고 농업 농촌의 지속가능한 발전 및 공익적 기능을 증진
- **지원대상** - 신청년도 1월 1일 기준 2년동안 계속하여 주민등록상 주소지가 전라북도에 있을 것  
 - 농업경영체에 2년 이상 등록되어 있고, 실제 영농에 종사하는 농가(세대당 1명)  
 - 전라북도 내 농지 1,000㎡ 이상을 경작하는 농가
- **제외대상** - 수당 신청년도 전전년도의 농업외 종합소득이 37백만원 이상인 사람  
 - 보조금을 부정 수급하거나 보조금 지급제한 기간 내에 있는 사람



2021년 주요사업 안내

- **지원금액** 연간 60만원(5만원/월 × 12개월)
- **신청절차** 해당주민자치센터에 신청 → 시군에서 대상자 선정 → 카드발급(전북은행)

#### 4. 전북 여성농업인 생생카드

- **사업목적** 문화적 여건이 열악한 농촌지역 여성농업인에게 문화활동 기회 제공
- **지원대상** - 농촌지역에 거주하고 실제 영농에 종사하는 여성농업인  
- 만25~75세 미만 연령기준에 적합한 자
- **지원금액** 연간 15만원(자부담금 2만원 포함)
- **지원내용** 건강, 문화, 여행, 스포츠 부문에서 이용할 수 있는 바우처
- **신청절차** 주민자치센터에 신청 → 시군에서 대상자 선정 → 카드발급(농협)

#### ◎ 친환경 벼 재배단지 잔류농약검사 지원

- 북전주친환경 무농약 벼·밀·보리 재배단지 관리를 위해 약 386 농가중 검사대상을 선정하여 잔류농약 검사 실시(예산: 20,280천원 지원)

#### ◎ 친환경 벼 재배단지 공동방제 지원

- 광역살포기 또는 무인헬기를 이용하여 7월(1차 방제), 8월(2차 방제), 9월(3차 방제)에 실시할 계획임.(예산: 35백만원 지원)

#### ◎ 친환경 농자재 지원사업

- 4월중 친환경 공동방제 약제 선정
- 5월말 ~ 6월말 까지 친환경 제초용 우렁이 공급완료  
(수매대금 정산시 약제 및 우렁이 대금 개별 자부담금 일괄 정산)

#### ◎ 원로조합원 생신 찾아주기

- **목 적** 북전주농협을 만들고 이끌어 오신 원로조합원에 대한 공경심 고취.
- **지원대상** **80세 이상 원로조합원(235명)**
- **지원품목** 소고기 + 미역(약 4만원 상당)
- **지원방법** 영농회 담당직원이 조합원님 생신 전날 직접 방문하여 전달(관외 조합원은 서부신 시가지점과 곰솔지점에서 전달)



## 경제 사업

### ◎ 구매업무

#### 1. 비료 공급가격 안내

• 원료가격 등락으로 비료 가격이 아래와 같이 변경 되었습니다.

• 기준일 : 2021년 1월(단위 : 20kg/포, 원)

구 분	비 종	성 분	농업인판매가격		비고
			2020년	2021년	
화학비료	요소(그레놀)	45-0-0	9,150	9,250	1.1% ↑
	염화가리	0-0-60	10,650	11,000	3.3% ↑
	유안	21-0-0	5,650	5,750	1.8% ↑
	21-17-17	21-17-17	10,900	11,000	0.9% ↑
	용성인비	0-17-0+13	9,000	9,150	1.7% ↑
	맞춤 16호	22-10-8	9,000	9,450	5.0% ↑
	인산칼리맞춤1호	20-18-15	11,350	11,550	1.8% ↑
유기질비료	가축분퇴비(고산)	우 분	3,150	3,150	

#### 2. 수도용 상토지원

- 행정과 농협이 협력하여 수도용 상토를 800여 농가에 지원합니다.
- 전주시 보조 + 북전주농협 40백만원 보조 + 농가자부담  
(전주시 보조 및 농가 자부담은 4월 중순경 결정)
- 2월초 상토 신청(농업기술센터)을 받아 3~4월 중 농가에 공급할 예정입니다.

#### 3. 영농철 토요일 무휴근무 실시합니다.

- 경제사업부는 비료, 농약, 일반자재의 적기 공급과 농기계수리 등 조합원님들의 편리를 도모하고 자 영농철에 토요일 무휴 근무를 실시합니다.
- 기 간: 상반기 04월 ~ 06월(09:00 ~ 17:00) / 하반기 09월 ~ 10월(09:00 ~ 17:00)

## 4. 일반자재

### · 취급품목

구분	자 재 품 목
시설 원예자재	농업용필름, 농업용파이프, 하우스 부속자재, PP포대 포장자재(골판지상자등), 과일봉지, 인삼자재, 종자종묘, 차광망, 부직포, 멀칭종이, 배지, 방제자재등
농기계	트랙터, 콤바인, 이앙기, 경운기, 엔진톱, 예취기, 양수기, 동력배토기, 범씨발아기, 동력제초기, 농산물 저온저장고, 동력예취기등

## 5. 부가가치세 환급안내

- 농업인의 영농자재 구입비 부담경감을 위하여 농업용 기자재 과세품목 구입시 부담한 부가가치세를 농협이 대행하여 환급해 드리는 제도입니다.
- 농협 외에 시중판매점(일반자재 판매 대리점 등)을 이용하여 구입할 경우에도 영농자재매입 세금계산서를 발급 요청하여, 농협에 제출하면 부가가치세를 환급 받으실 수 있습니다.
- 부가가치세 환급 신청기간: 매분기 익월 1일~10일(세무서 제출기한 익월 25일)
- 환급금액: 구입금액의 10%를 환급받을 수 있으며, 소정의 환급 대행 수수료(환급금의 5%이내, 최고 5만원) 공제 후 통장에 입금처리  
 ※ 단, 본인이 환급 신청서를 작성하여 농협에 직접 제출한 경우에도 환급함(신청서는 농협 구매계에 준비되어 있습니다)
- 영농자재의 영세율 적용과 관련한 “기획재정부 법령” 개정에 따라 '11년 7월부터는 농업경영체에 등록된 농업인에 한해 영농자재 구입시 비과세(영세)적용 (또는 환급)이 가능하오니, 이용에 참고해 주시기 바랍니다.  
 1) 비과세(영세)적용대상: 농업경영체에 등록된 농업인(경영주, 배우자, 경영주외 농업인)  
 2) 대상품목: 영세율 적용 영농자재(화학비료, 퇴비, 농약, 사료등)  
 3) 시행일자: 2011년 7월1일(금)부터

## 6. 농업경영체 등록

- 농업경영체 등록 관련 자세한 사항은 국립농산물품질관리원 전주지점(1644-8778)으로 문의하시기 바랍니다.
- 구비서류: 농지원부 1통, 신분증.

## 7. 영농자재 무료 주문배달 서비스 실시

- 조합원님들의 일손부족을 덜어드리고 농가의 편익증진을 위한 마음으로 경제사업부에서는 우리 농협 조합원님에 한하여 영농 자재 주문배달 요청시 농가에 직접 배달하여 드립니다.

## 8. 영농자재 외상약정시 필요서류

- 농지원부 1부    • 지방세 세목별 과세증명서 1부    • 도장, 신분증

### ※ 외상약정 무이자 기일

- 1월 ~ 9월 구입분은 당해연도 연말 (12월 31일)
- 10월 ~ 12월 구입분 익년도 6월말 (6월 30일)

## 9. 성덕지점 하나로마트 업무

- 우리농협 성덕지점 하나로마트를 이용하시는 조합원 및 고객님들을 위하여 마트 포인트제를 실시하고 있습니다. 포인트가 1,000점 이상 일 경우 현금처럼 마트 상품을 구입 할 수 있으니 적극적인 이용을 바랍니다.

## ◎ 판매업무

농협의 판매사업은 농업인 조합원의 농가소득증대를 위한 중요한 사업으로 생산·출하 농가의 고품질 우수 농산물 생산은 물론 다변화되고 있는 시장경제에 경쟁력을 확보하기 위해서는 농업인 조합원의 참여가 절대적으로 필요하며, 특히 농협이 추진하는 계약재배 및 농산물 판매 사업에 적극 동참하여 공동생산·출하에 적극 협조하여 주시기 바랍니다.

### 1. 친환경 무농약 벼 계약재배(전주시 학교 급식용)

- 재 배 면 적: 269ha
- 농 가 수: 386농가
- 생산예상량: 50,500포대/조곡 40kg 기준
  - 친환경 유기농 벼: 15,000포대
  - 친환경 무농약 벼: 32,000포대
  - 친환경 무농약 찰벼: 3,500포대





## 2. 친환경 밀 자체수매

- 일 정 : 2021년 6월말 ~ 7월초
- 계약재배면적 : 친환경 밀 50ha
- 수 매 장 소 : 성덕경제사업장
- 수 매 예상량 : 친환경 밀 252톤(6,300포대/조곡 40kg 기준)

## 3. 수탁사업 취급수수료 안내

- 2021년부터는 조합원님이 생산한 각종 농산물의 계통출하 수탁판매 수수료는 1.0%, 공선출하 수수료는 2.0%로 결정 되었습니다. 조합원님들의 편익을 위해 공동선별·공동출하방식을 확대 등 산지출하 지도를 더욱 강화하고 통합마케팅을 활성화 하여 농가수취가격 제고에 더욱 노력 하겠습니다

## 4. 자체선급금 운용 기준

- 과수·원예농가의 원활한 영농을 위하여 모든 자체선급금 운용금리를 1%(위약금리 7%)로 하고 출하약정한도를 125%로 운용하니 많은 이용바랍니다

# 신 용 사 업

## ◎ 외국환업무 실시

우리농협을 이용하시는 조합원님과 고객님들의 편의를 위하여 외국환업무를 실시하고 있습니다. 해외여행을 준비하는 조합원님들의 많은 이용 부탁드립니다.

### · 취급내용

구 분	내 용	비 고
취급업무	환전, 해외송금	
외국환종류	달러, 유로화, 엔화, 위안화	
하나로 가족고객	환전 시 50% 우대환율 적용	
취급점	본점, 성덕지점, 호남문지점, 서부신시가가지점, 곰솔지점, 법조타운지점	

※ 여행자 보험도 당 농협에서 가입해 주시기 바랍니다.

# 부부 농업인이 함께 가입하는 농업인안전보험

말씀하신 예금 업무는 처리되었습니다.



그리고 농업인안전보험은 부부형으로 가입하실건가요?

부부형이요?

네, 두 분 모두 농업경영체에 등록되어 있어 보험료의 50%를 국가에서 지원하기 때문에 부담도 적고, 부부형으로 가입하시면 두 분 모두 혜택을 보실 수 있습니다.

농사 일 대부분 나 혼자 하는데 뭐.

집사람까지 가입할 필요가 뭐 있어?

내가 아무것도 안 하고 손 놓고 있는 사람도 아닌데, 혹시 모르니 함께 가입해요.

허허 참.

농업인안전보험 부부형 가입이 완료되었습니다.



왜 이렇게 어지럽지? 더위를 먹었나?

당신은 좀 쉬어요. 나머지는 내가 할테니.

병원 가봐야 하는 거 아니에요? 요즘 기력도 없어보이고.

좀 쉬면 돼.

보약이나 지어주고 그런 소리 해!

아이쿠 기계가 왜 이래?

여보!

그 날 농업인안전보험을 부부형으로 가입하길 천만다행이에요.

안그랬으면 수술비, 치료비, 입원비를 어떻게 다 감당했겠어요?

그러게 말이야. 농사일 20년을 했지만 사람 일은 모르는 거야.

당신 말대로 부부형으로 가입하길 정말 잘했어.

농업인안전보험은 농작업 중 발생하는 신체상해 및 농작업 관련 질병을 보상해주는 보험으로, 농업인에게 꼭 필요한 보험입니다.

농작업 중 신체상해 OK!

농작업 관련질병 OK!

저희 북전주농협에서는 농업경영체 등록이 되어있는 조합원님과 배우자 모두에게 농업인안전보험을 무료로 가입해드립니다.

방문전 주소지 주민센터에 방문하셔서 "농업인안전보험 가입용 주소지확인서"를 발급받아 북전주농협으로 방문해주세요.

문의 : 063-210-9700



# 무배당 New리치하우스 가정종합보험2101

**월 5만원**  
(10년납입 10년만기)

보장보험료 : 2,054원 + 적립보험료 : 47,946원  
= 매월 납입 보험료 : 5만원

**만기 시  
89% 환급!**

가입에서 기준 설계 시,  
2021년 1월 공시이율 기준, 매월 변동가능

## 보장내역

[기준: 40세 남성, 1급, 건물급수 1급 아파트 (100㎡), 10년납 10년만기(갱신형 가족일상생활중 배상책임 II (주택내화재배상제외)는 3년만기 갱신형, 매월납입)]

구분	보장명	보장상세	지급금액	보험 보험료
기본 계약	화재손해(실손)	화재손해 및 화재에 따른 소방, 피난손해가 발생한 경우	건물 1억원 한도 가재도구 3,000만원 한도	1,092원
선택 계약	주택화재 임시거주비 (1일이상 90일한도)	화재(폭발, 파열 포함)로 인하여 보험증권에 기재된 주택에 손해가 발생함으로써 주택 내에 거주할 수 없게 되어 임시거주비가 발생한 경우(90일을 한도로 복구가간 동안 발생한 숙박비 및 식대를 임시거주비로 지급)	1일당 10만원 한도	12원
	주택화재 건물복구비용	보험목적에 화재(벼락, 폭발, 파열 포함)로 손해발생 시 그 손해가 생긴 때와 곳에서 보험목적의 재조달가액 기준으로 산정한 손해액과 보험가액 기준으로 산정한 손해액의 차이를 보상(보험목적의 수리 또는 복구가 이루어지지 않은 경우에는 보상하지 않음)	1,000만원 한도	110원
	유리손해	보험의 목적인 건물에 부착되어 있는 판유리에 태풍, 화오리바람, 폭풍, 폭풍우, 냉해, 수해, 파열 등의 사고로 발생한 파손 손해를 보상(자가부담금 1사고당 2만원)	500만원 한도	365원
	화재배상책임 II	보험의 목적에 발생한 화재 또는 폭발사고로 타인의 신체 또는 재물에 대한 법률상의 배상책임을 부담하는 경우	대인 : 1사고당 무한 1인당 1.5억원 한도 대물 : 1사고당 5억원 한도	44원
	가족화재배급	본인 및 약관에 정한 가족이 「형법」 제170조 (살해) 혹은 동법 제171조(업무상 살해, 중실화)에 따른 벌금형이 확정 판결된 경우	「형법」 제170조에 의한 벌금 : 1,500만원 한도 「형법」 제171조에 의한 벌금 : 2,000만원 한도	7원
	갱신형 가족일상생활중 배상책임 II (주택내 화재배상 제외)	본인 및 가족이 일상생활 중 피해자에게 신체의 장해(대인) 또는 재물손해(대물)를 입힘으로써 지게된 법률상의 배상책임 손해를 보상(자가부담금 : 1사고당 대인없음/대물(누수사고) 50만원/대물(누수 이외의 사고) 20만원]	1사고당 3억원 한도	424원
보장보험료 합계				2,054원

※보험료는 성별, 나이, 직업, 보험기간, 납입기간에 따라 달라질 수 있습니다. ※회사에서 정하는 기준에 의거 목적물의 건물급수, 관리상태 등에 따라 보험가입금액이 제한되거나 불가능할 수 있습니다. ※ 실제 손해를 보상하는 다수의 보험계약으로 체결되는 있는 경우(공제계약 포함) 약관내용에 따라 비례보상합니다. ※ 보험금 지급 시 약관에 따라 자기부담금을 차감하여 지급합니다. ※갱신 시 보험료가 인상될 수 있습니다.

## 해지환급금 예시표

[기준: 상가가입에서 기준, 10년납 10년만기 월납 5만원(보장보험료 2,054원, 적립보험료 47,946원 단위: 원)]

경과 기간	납입보험료	공시이율		평균공시이율		최저보증이율	
		해지환급금	환급률	해지환급금	환급률	해지환급금	환급률
1년	600,000	280,000	46%	280,000	46%	278,000	46%
3년	1,800,000	1,383,000	76%	1,383,000	76%	1,358,000	75%
5년	2,999,664	2,517,000	83%	2,517,000	83%	2,449,000	81%
7년	4,199,328	3,684,000	87%	3,684,000	87%	3,550,000	84%
10년 (만기)	5,998,500	5,389,000	89%	5,389,000	89%	5,109,000	85%

주1) 상기 예시금액 중 공시이율 예상해지환급금은 2021년 1월 현재 1.55%/세전으로 계산한 금액이고, 평균공시이율 예상해지환급금은 1.55%(평균공시이율은 2021년 1월 현재 2.25%이나, 판매시점의 공시이율 1.55%를 한도로 함)를 기준으로 계산한 금액이며, 실제 해지 시 공시이율을 적용하고, 공시이율 변동에 따라 해지환급금이 달라질 수 있으며, 미래의 수익을 보장하지 않습니다.

\* 평균공시이율은 감독원장(감독규정 제1-2조제13호)이 정하는 바에 따라 산정한 전체 보험 회사 공시이율의 평균으로 전년도 9월말 기준 직전 12월간 보험회사 평균공시이율이며 판매시점의 공시이율을 한도로 합니다.

주2) 상기 최저보증이율은 0.50%를 기준으로 산출한 금액입니다.

주3) 상기 예시된 해지환급금은 가입일자, 보험료 납입일자, 일부담보 소멸, 계약변경 등에 따라 변동될 수 있으며, 납입보험료보다 적거나 없을 수 있습니다.

주4) 상기 예시된 해지환급금은 중도인출 여부에 따라 변동될 수 있습니다.

주5) 상기 해지환급금은 천원 미만 절사금액입니다.



## ● 가입 시 알아두실 사항

1. 본 상품 가입 전 직원과 충분히 상담하시고 반드시 상품설명서 및 약관을 읽어보시기 바랍니다. 2. 이 보험계약은 예금자보호법에 따라 예금보험공사가 보호하되, 보호한도는 본 보험회사에 있는 모든 예금 보호대상 금융상품의 해지환급금(또는 만기 시 보험금이나 사고보험금)에 기타지급금을 합하여 1인당 "최고5천만원"이며, 5천만원을 초과하는 나머지 금액은 보호하지 않습니다. 다만, 보험계약자 및 보험료 납부자가 법인인 보험계약은 예금자보호법에 따라 예금보험공사가 보호하지 않습니다. 3. 보험계약자가 기존 보험계약을 해지하고 새로운 보험계약을 체결하는 경우 보험인수가 거절되거나, 보험료가 인상될 수 있으며 보장내용이 달라질 수 있으니 유의하시기 바랍니다. 4. 가입하신 보험에 관하여 상담이 필요하거나 불만사항이 있을 때에는 먼저 저희회사 (☎:1644-9000 / 홈페이지 www.nhfire.co.kr—전자민원접수)로 연락 주시면 신속히 해결해 드리겠습니다. 또한, 저희 회사의 처리결과에 이의가 있으시면 금융감독원 (☎:국번 없이 1332 / 홈페이지:www.fss.or.kr)에 민원 또는 분쟁조정 등을 신청하실 수 있습니다. 5. 보험계약자 또는 피보험자(보험대상자)는 계약체결 시 청약서의 기재사항에 대하여 사실대로 알려주셔야 하며 그렇지 않을 경우 사고 시 보상이 되지 않으며 보험계약이 해지될 수 있습니다. 6. 계약자는 보험청권을 받은 날부터 15일 이내에 그 청약을 철회할 수 있습니다. 다만, 청약한 날부터 30일(만65세 이상의 계약자가 통신판매 중 전화를 이용하여 체결하는 계약은 45일)이 초과된 계약 및 진단계약, 보험기간이 1년 미만인 계약 또는 전로보험계약자가 체결한 계약은 청약을 철회할 수 없습니다. 7. 보험계약 청약 시 약관과 계약자 보관용 청약서를 전달받지 못하거나 약관의 중요한 내용을 설명 받지 못한 때 또는 청약서에 자필서명을 아니한 때에는 계약이 성립한 날부터 3개월 이내에 계약을 취소할 수 있습니다.



**빨리 갈 수 있는데,  
왜 돌아가십니까?**

**추천경로**

상세>

**11분**

오전 9:28 도착  
5.2km | 0원

**안내**

**어린이보호**

상세>

**08분**

오전 9:25 도착  
4.2km | 0원

**안내**

## (무)굿데이운전자보험 2101만 있으면 **안심**입니다.

**교통사고처리지원금**

**최대 1억원**

**자동차사고별금**

**최대 3천만원**

(스쿨존내 사고 시)

**자동차사고변호사선임비용**

**최대 2천만원**

※ 해당특약 가입 시

2020.03.25. [민식이법] 시행

**스쿨존** 내 교통사고로 13세 미만 어린이  
상해·사망사고 발생 시

- ① 사망 시 3년 이상 또는 무기징역
- ② 상해 시 1년 이상 15년 이하 징역 또는  
**최대 3천만원 이하 벌금 부과**

**걱정 NO!**

**스쿨존 사고 벌금액**



**보장**

※ 해당특약 가입 시

● 가입 시 알아두실 사항

1. 본 상품 가입 전 직원과 충분히 상담하시고 반드시 상품설명서 및 약관을 읽어보시기 바랍니다. 2. 이 보험계약은 예금자보호법에 따라 예금보험공사가 보호하되, 보호한도는 본 보험회사에 있는 모든 예금보호대상 금융상품의 해약환급금(또는 만기 시 보험금이나 사고 보험금)에 기타지급금을 합하여 1인당 "최고5천만원"이며, 5천만원을 초과하는 나머지 금액은 보호하지 않습니다. 다만, 보험계약자 및 보험료납부자가 법인인 보험계약은 예금자보호법에 따라 예금보험공사가 보호하지 않습니다. 3. 보험계약자가 기존 보험계약을 해지하고 새로운 보험계약을 체결하는 경우 보험인수가 거절되거나, 보험료가 인상될 수 있으며 보장내용이 달라질 수 있으니 유의하시기 바랍니다. 4. 가입하신 보험에 관하여 상담이 필요하거나 불만사항이 있을 때에는 먼저 저회회사 (☎:1644-9000 / 홈페이지:www.nhfire.co.kr→전자민원접수)로 연락 주시면 신속히 해결해 드리겠습니다. 또한, 저희 회사의 처리결과에 이의가 있으시면 금융감독원 (☎:국번 없이 1332 / 홈페이지:www.fss.or.kr)에 민원 또는 분쟁조정 등을 신청하실 수 있습니다. 5. 보험계약자 또는 피보험자(보험대상자)는 계약체결 시 청약서의 기재사항에 대하여 사실대로 알려주셔야 하며 그렇지 않을 경우 사고 시 보상이 되지 않으며 보험계약이 해지될 수 있습니다. 6. 철회계약자는 보험증권 받은 날부터 15일이내에 그 청약을 철회할 수 있습니다. 다만, 청약한 날부터 30일(만65세 이상의 계약자가 통신수단 중 전화를 이용하여 체결하는 계약은 45일)이 초과된 계약 및 진단계약, 보험기간이 1년 미만인 계약 또는 전문보험계약자가 체결한 계약은 청약을 철회할 수 없습니다. 7. 보험계약 청약 시 약관과 계약자 보관용 청약서를 전달받지 못하거나 약관의 중요한 내용을 설명 받지 못한 때 또는 청약서에 자필서명을 아니한 때에는 계약이 성립한 날부터 3개월 이내에 계약을 취소할 수 있습니다.

## 우리 농협 추천상품!

나에게 꼭 맞는 필요한 카드를 선택하세요.

## 올바른POINT UP\*카드

## 적립



연회비 : 올바른POINT UP카드 [ W (JCB) 1만2천원, VISA 1만4천원, MASTER 1만4천원 ]

언제 어디서나 적립한도 제한없이! 올바른 **적립혜택!****적립한도 없이 최대 2% NH포인트 적립**

- ✓ 국내·외 전 가맹점 **0.7%** 기본적립
- ✓ 하나로가족고객 **+0.1% ~ 0.3%** 우대적립
- ✓ 생활영역 **+0.5% ~ 1.0%** 추가적립 (쇼핑/편의점·잡화/영화/해외/교통)
- ✓ 전자금융 수수료 면제 (월 10회 면제)
- ✓ 국제공항 라운지 무료이용 (월 1회, 연2회)

## 올바른Hanaro\*카드

## 포인트



연회비 : 올바른 Hanaro 카드 [ 국내전용 1만3천원, MASTER 1만5천원 ]

농협 판매장, 생활/문화 라운지까지  
올바르게 **포인트** 적립하기

- ✓ 범농협 판매장에서 이용한 금액의 **5% NH포인트 적립**  
- 하나로클럽/마트, 농협운영주유소/충전소, NH한삼인 등
- ✓ 주요 생활/문화 영역 이용액의 **3% NH포인트 적립**  
- 영화, 베이커리, 아이스크림, 커피, 편의점, 온라인서점, 대중교통
- ✓ 인천/김해/김포공항 **라운지 무료이용** 서비스
- ✓ 놀이공원 할인 서비스, OK Cashbag 제휴 적립 서비스

## 올바른BAZIC\*카드

## 할인



연회비 : 올바른BAZIC카드 [ W (JCB) 1만2천원, MASTER 1만4천원 ]

언제 어디서나 할인한도 제한없이!

올바른 **할인혜택**

- ✓ 국내가맹점 **0.7%**, 해외가맹점 **1.0%** 청구할인
- ✓ 주말(일) 국내가맹점 **최대 1.2%** 청구할인
- ✓ 국제공항 **라운지 무료이용** 서비스

※ 카드신청 전 카드상품설명서 및 약관의 내용을 반드시 읽어보시기 바랍니다. ※ 카드서비스 적용은 NH농협카드 전산상 등록된 해당 가맹점·업종 이용액에 한합니다.  
 ※ 카다이용 시 제공되는 부가서비스는 카드 신규출시 이후 3년 이상 축소·폐지 없이 유지됩니다. ※ 기본적립 외 전월실적에 따라 혜택이 제공됩니다. ※ 상품개발부서 : 카드기획부  
 ※ 신용카드 사용, 값야아 할 빛입니다. ※ 여신금융상품 이용 시 귀하의 신용등급이 하락할 수 있습니다. ※ 연체이자율: 회원별, 이용상품별 약정금리+최대 3%(p), 법정 최고금리(24%) 이내 - 일시불 거래 연체 시 「거래발생 시점의 최소기간(2개월)」, 무이자 할부 거래 연체 시, 「거래발생 시점의 동일한 할부계약 기간」의 유이자 할부금리 적용



## 간편 송금, 조회, 금융상품 가입부터 대출, 환전, 해외송금까지 -

NH코뱅크는 고객이 원하는 은행 업무를 언제 어디서든 빠르고 편리하게 이용할 수 있는 **첨단맞춤금융 서비스**입니다.

### 코뱅크

#### 코뱅크 주요서비스



##### 간편송금

보안카드나 OTP없이도 송금이 가능합니다. 계좌를 몰라도 문자, 카톡으로 간편하게 송금할 수 있습니다.



##### 모바일 현금카드

1회용바코드로 전국 하나로마트 및 5대 편의점 등 이용가맹점에서 구매가 가능합니다.(단, 일한도 200만원)



##### 비대면 금융상품

영업점 방문없이도 집에서 예금, 적금, 대출 상품가입이 가능합니다.(24/365)



##### MY자산

농협 내 나의 자산을 별도 등록없이 한눈에 확인할 수 있습니다.



##### 환전

어플을 통해 환전신청하고 가까운 영업점에서 수령할 수 있습니다.



##### 공과금 납부

지로, 지방세, 교통범칙금, 전기요금, 아파트 관리비, 국민연금, 상하수도요금, 통합 사회 보험료까지 간편하게 납부가 가능합니다.



##### 증권추천

별도의 증권앱 다운로드 없이 코뱅크에서 증권시세 조회 및 종목추천까지 받을 수 있습니다.(단, 별도 유료회원 가입 필요)



##### 선물하기

간편하게 쿠폰을 구입할 수 있고 선물까지 가능합니다.



##### ATM출금

통장이나 카드없이 코뱅크를 통해 농협 자동화 기기에서 30만원까지 출금이 가능합니다.



##### 교통카드

별도 교통카드 없이 코뱅크로 교통수단을 이용할 수 있고, 자동 충전이 가능합니다. (안드로이드에서만 사용가능)

### 코팜

#### 코팜 주요서비스



##### 코팜 새소식

유튜브 방식의 코팜소식 및 농업, 농촌 정보를 얻을 수 있습니다.



##### 사용자 편의기능

통합검색, 음성읽기, 첨부파일 게시, 푸시 알림 등 추가기능이 제공됩니다.



##### 코팜 기프트북

이용실적(콘텐츠 등록, 방문수 등)에 따라 보상되는 코뱅크 기프트북이 코팜에도 적용됩니다.



##### 준조합원 서비스

준조합원을 위해 납입금, 이용고배당 서비스 등을 신설하였습니다.



##### 조합원 커뮤니티

조합원 사랑방내 커뮤니티 시설, 영농달력 등을 확대 제공합니다. 농산물 출하처 이용확대, 면세유 주유소 찾기 등 기능이 신설되었습니다.



##### 임직원 서비스

코팜 설정화면에서 사무소 및 사번입력 으로 임직원 간편 인증이 가능해졌습니다. 임직원도 조합원이 사용하는 코팜의 기능을 동일하게 사용할 수 있습니다.



##### 범농협 실익사업 연계

농촌인력중개, 행복콜센터, 작물종합 정보, 벌초대행 등 범농협 농업인의 실익 사업을 연계해 드립니다.



##### 농업공공 데이터 연계

농축산물 시세, 병해충 검색, 농촌체험, 이달의 제철음식, 한국소비자원 등 연계 서비스가 가능합니다.



## ◎ 여신

### 농기계대출 안내

구 분	내 용
대출대상	<ul style="list-style-type: none"> <li>정부지원대상 농기계 (거래가격 70만원 미만 농기계는 제외)</li> </ul>
대출한도	<ul style="list-style-type: none"> <li>농림축산식품부에서 정한 융자지원 한도액 내에서 신규와 중고 농기계 구분하여 대출</li> <li>- 신규 농기계자금대출                             <ul style="list-style-type: none"> <li>* 융자지원한도액 ≥ 실판매가격 ⇒ 실판매가격 이내</li> <li>* 융자지원한도액 &lt; 실판매가격 ⇒ 융자지원한도액이내</li> </ul> </li> <li>- 중고 농기계자금대출                             <ul style="list-style-type: none"> <li>* 융자지원한도액 ≥ 실판매가격의 80% ⇒ 실판매가격의 80% 이내</li> <li>* 융자지원한도액 &lt; 실판매가격의 80% ⇒ 융자지원한도액이내</li> </ul> </li> </ul>
대출기간	<ul style="list-style-type: none"> <li>기종별 대출기간에 따라 1년거치 4~7년 원금균등분할 상환 (부속작업기를 해당 본체와 일괄 대출하는 경우에는 해당 본체의 대출기간 적용)</li> </ul>
대출금리	<ul style="list-style-type: none"> <li>고정금리 2%와 변동금리 중 선택</li> <li>* 고 정 - 대출금 만기 시까지 고정금리 적용</li> <li>* 변 동 - 최초금리는 대출시점 기준금리에 의해 결정되고 매 6개월 마다 따라 금리가 변동됨</li> </ul>
대출지원 제외 대상자	<ul style="list-style-type: none"> <li>비농업인등 비적격자의 대출 불가 (농협 상근 임직원, 공무원, 교사, 공공기관 재직자 중 정규직근무자)</li> <li>농어업경영체 육성 및 지원에 관한 법률 제4조에 따라 농업경영정보를 등록하지 않은 농업경영체</li> <li>임대, 위탁 등 직접 영농에 종사하지 않는 자</li> <li>운전자금을 신청한 완전계열화 참여 경영체</li> <li>조합원 5인 미만인 영농조합법인</li> <li>타 농업정책자금대출(지방자치단체대출 포함)을 지원받아 설치·구입 하는 시설, 기계·장비 또는 농기계에 대하여 농업종합자금을 신청한 경영체</li> </ul>

## 농업인 햇살론 안내

구 분	내 용
대출대상	• 현재 영업 중인 농림어업인
대출한도	• 사업별 대출한도 별도운영 - 사업운영자금 : 최대 2천만원 이내 - 대환자금 : 3천만원 이내 * 단, 기 보증대출금액(최초보증서발급액) 차감하여 대출금액 산정함
대출기간	• 5년 (1년 거치 가능) * 대환자금은 거치기간 없음
상환방법	• 원금균등분할상환
대출금리	• <b>최저연 4.8% ~</b> (변동금리)
대출구비서류	• 신분증, 농업인증명서류(농지원부 등), 주민등록등본, 주민등록초본(과거주소포함), 지방세·국세 납세 증명원, 건강보험 자격득실확인서(최근 1년), 건강보험 납부내역서(최근 1년), 주택이 임차일 경우 주택임대차계약서

## ◎ 출 자

### 신규조합원 가입(부부조합원도 가입가능)

#### 【조합원 가입 절차】

- ① 조합원 가입 신청      ② 담당직원 현지조사      ③ 이사회 개최 및 자격심사
- ④ 조합원 가입 승낙 통지      ⑤ 출자금 납입과 출자증권 교부

#### 【조합원 신규가입서류】

- ① 농지원부      ② 농업경영체등록확인서      ③ 주민등록등본      ④ 신분증

#### 【복수조합원 신규가입서류】

- ① 농지원부 (가족원인 농업종사자: 세대원으로 등록되어야 함)
- ② 농업경영체등록확인서 (가족원인 농업종사자: 경영주 외 농업인으로 등록되어야 함)
- ③ 주민등록등본 (가족원인 농업종사자: 주농업인과 동일세대로 등록되어야 함)
- ④ 신분증

## [법인일 경우 추가서류]

- ① 법인등기부등본 또는 사업자등록증 사본
- ② 법인정관, 가입을 의결한 총회의사록, 사업계획서, 재무상태표 및 손익계산서 각 1부
- ※ 신생법인의 경우 법인의 설립 시부터 가입 시까지의 기간을 기준으로 재무상태표 및 손익계산서 작성

## [조합원 가입 자격]

- ① 우리 조합의 조합원은 다음 각 호의 어느 하나에 해당하는 자로 한다.
  - 조합의 구역에 주소, 거소(居所)나 사업장이 있는 농업인
  - 「농어업경영체 육성 및 지원에 관한 법률」 제16조 및 제19조에 따른 영농조합법인과 농업회사법인으로서 그 주된 사무소를 조합의 구역에 두고 농업을 경영하는 법인
  - 조합의 구역의 전부 또는 일부를 당해 조합의 구역에 포함하고 있는 품목조합(특별시 또는 광역시의 자치구를 구역으로 하는 지역농협의 경우에만 해당)
- ② 제1항의 조합원 자격요건 중 농업인의 범위는 다음 각 호의 어느 하나에 해당하는 자로 한다.
  - 1천제곱미터 이상의 농지를 경영 또는 경작하는 자
  - 1년중 90일이상 농업에 종사하는 자
  - 잠종 0.5상자[2만립(粒) 기준상자]분 이상의 누에를 사육하는 자
  - 다음 기준 이상의 가축을 사육하는 자

구 분	가축의 종류	사육기준
대가축	소, 말, 노새, 당나귀	2마리
중가축	돼지(젖 먹는 새끼돼지는 제외한다), 염소, 면양, 사슴, 개	5마리(개의 경우는 20마리)
소가축	토끼	50마리
가 금	닭, 오리, 칠면조, 거위	100마리
기 타	꿀벌	10군

- 축산법 제2조제1호에 규정된 가축으로서 농림축산식품부장관이 정하여 고시하는 기준 이상을 사육하는 자

가축의 종류	사육기준 (마리 이상)	가축의 종류	사육기준 (마리 이상)
오 소 리	3	메 추 리	30
타 조	3	꿩	30

- 농지에서 330제곱미터 이상의 시설을 설치하고 원예작물을 재배하는 자
- 660제곱미터 이상의 농지에서 채소, 과수 또는 화훼를 재배하는 자



## 조합원 실태조사

### 【필요성】

- ① 무자격 조합원에 대한 환원사업 등으로 실농업인 불만 해소
- ② 비농업인에 의한 선거 및 의사결정 왜곡 시정
- ③ 부정적 언론보도 등에 따른 농협 이미지 실추 방지 등

### 【관련법령(정관레 포함) 및 주요내용】

- 농협법령 및 농·축협 정관레에 의거 농축협의 이사회는 조합원 전부를 대상으로 매년 1회 이상 자격확인을 해야 함.

### 【실태조사 방법】

- ① 대상: 전체 조합원
- ② 시기: 매년 1회 이상
- ③ 세부내용
  - 조합원 자격에 해당하는지 여부를 농업인 확인서류에 의거 확인
  - 농업인 확인서류를 제출받기 어렵거나 서류를 통해 확인이 어려운 경우 및 농업인의 범위에 해당하지 않는다고 의심할만한 상당한 이유가 있는 경우에는 반드시 현지실태조사 실시

## 조합원 안내사항

- 조합원님의 주소 및 연락처 등의 정보 불일치로 인한 불이익을 방지하기 위하여 주소 및 연락처 변경 시 북전주농협 본점 및 지점에 내방하여 변경해주시면 감사하겠습니다.





# 이런 전화는



# 사기전화예요

안전계좌로  
돈을 이체하세요

싼 이자로 대출해  
줄테니 수수료를  
먼저 보내세요

손자를 납치했으니  
몸값을 보내세요

물품보관함에  
돈을 넣어두면  
보호해 드릴게요

아드님이  
교통사고를 냈는데  
합의금을 빨리 보내세요



- 수사기관 · 금융감독원 · 금융기관이라며 예금보호를 해준다거나, **주민등록번호, 계좌번호, 카드번호** 등을 물어보면 **사기전화**입니다.
- 이미 피해를 당한 경우에도 **경찰(☎112)**, **금융감독원(☎1332)**에 **즉시 신고**해서 도움을 받으셔야 합니다.



경찰청



금융감독원



전국소비자상담센터



금융투자협회



여신금융협회



서울특별시



서울특별시



서울특별시



서울특별시



서울특별시



서울특별시



서울특별시



서울특별시



# 전화금융사기 수법 및 피해예방

TIP

보이스피싱 지킴이 (<http://phishing-keeper.fss.or.kr>)에서  
보다 자세한 수법 및 피해예방 TIP을 확인하세요



## 신고보상금 최대 1억원 지급

\*경찰청에서는 전화금융사기 검거공로자에게 최대 1억원까지 신고보상금을 지급하고 있습니다.

\*전화금융사기로 의심되면 바로 경찰청(☎112), 금융감독원(☎1332)으로 신고해 주세요.



## 알아두면 유용한 금융 생활 습관

1 통장의 이체 및 인출 한도는  
자신에게 필요한 만큼만  
유지 하세요.



2 보안카드 보다 안전성이 높은  
보안매체(OTP, 일회용비밀번호  
생성기)를 이용하세요.



3 전화 또는 문자 메시지를  
이용한 대출광고를 보고  
절대 연락하지 마세요.



4 컴퓨터나 스마트폰에 계좌  
비밀번호나 보안카드 사진 등  
금융거래정보를 저장해 두지  
마세요.



5 입금계좌 지정제를  
이용하세요.



### 입금계좌 지정제한?

고객이 사전에 지정한 상대방계좌로는 자유롭게 송금이  
가능하나, 지정하지 않은 상대방계좌로는 최대 100만원  
(1일 누적 기준) 한도 내에서만 송금이 가능한 제도입니다.

## 전화금융사기 주요 수법

### 01 수사기관·금융기관 사칭

경찰·검찰·금융원·금융기관 등을 사칭하여,  
개인정보·계좌이체를 요구하거나, 우편함·물품  
보관함 등에 넣어두면 보호해 주겠다고 합니다.



#### 피해예방 TIP

전화로 개인정보, 금융거래정보(OTP카드·은행  
보안카드 번호)를 요구하거나, 예금보호를  
해주겠다며 안전계좌로 이체 및 우편함·지하철  
물품보관함 등에 현금을 넣어두라고 하면  
100% 사기입니다.

### 02 대출 빙자

싼 이자로 대출이 가능하다고 신용등급  
조정비, 설정비, 공증비, 수수료 등을 먼저  
입금하라고 요구합니다.



#### 피해예방 TIP

대출 실행과 관련해 각종 명목으로 수수료를  
먼저 입금하라고 요구하면 100% 사기입니다.

\* 이미 유출된 대출신청 정보를 이용하여 대출을  
필요로 하는 사람의 거래은행 등을 사칭하여  
접근하기 때문에 특히 유의가 필요합니다.

### 03 납치협박·합의금·등록금 등 빙자

"자녀가 납치되었다." "교통사고를 났다."  
"수시모집에 추가합격했다" 라고 속여  
자녀 몸값, 교통사고 합의금, 대학 등록금,  
동창회비, 종친회비 납부 등을 요구합니다.



#### 피해예방 TIP

개인정보를 미리 알고 접근하는 경우에도 내용의  
사실 여부를 반드시 확인해야 합니다.

\* 납치협박 사기전화의 경우에도 경찰은 납치사건과  
동일하게 수사하므로 반드시 112에 신고해야  
합니다.

### 04 사이트 접속 유도

가짜 공공기관 사이트에 접속하게 하여  
개인정보·금융거래정보를 입력하게 한 후  
인터넷뱅킹으로 돈을 빼갑니다.



#### 피해예방 TIP

공공기관 사이트에 접속시켜 보안카드번호  
전체입력, OTP 생성번호 입력 등 과도한  
금융거래정보를 요구하면 100% 사기입니다.





퀵서비스·택배 기사님!

보이스피싱이 의심되면  
바로 신고해 주세요

경찰청(☎112) 금융감독원(☎1332)

신고 보상금  
최대 1억



경찰청



금융감독원



금융투자협회



역신금융협회



저축은행중앙회



신협



수협중앙회



신협



신협



신협



신협



신협

전화금융사기  
수법 및 피해예방

TIP



전화금융사기 10대 유형  
이것만은 꼭 알아두세요!



- 1 예금보호조치 빙자
- 2 물품보관함, 우편함 등 이용
- 3 피싱(가짜 사이트 유도) 결합형
- 4 대면 접촉 수취
- 5 대출빙자 사기
- 6 납치 협박 빙자
- 7 합의금, 등록금, 동창회비 등 요구
- 8 착신전화 이용, 사칭(병원 등)
- 9 납품빙자 등 일반사기 수법
- 10 환급금 빙자



“  
보이스피싱 조직의  
유혹에 넘어가지 마세요  
”

물건만 전달해 주면 된다구요?  
이거 보이스피싱에 사용되는  
통장 같은데...



10년이하 징역 또는 2천만원 이하 벌금!

무심코 배송한 통장, 자칫 범죄자가 될 수 있습니다.

사기: 10년 이하의 징역 또는 2천만원 이하의 벌금

전자금융거래법: 3년이하 징역 또는 2천만원 이하 벌금

“  
의심되면 바로 경찰청(☎112)  
금감원(☎1332)에 신고해 주세요  
”

여보세요?  
대포통장 배송의뢰를  
받았는데요...



신고보상금 최대 1억 지급

경찰청에서는 전화금융사기 검거공로자에게  
최대 1억원까지 신고보상금을 지급하고 있습니다.

의심되면 바로 경찰청(☎112), 금감원(☎1332)에 신고해 주세요.

## 북전주농협과 관내 장례식장 업무 협약체결 안내

우리 농협에서는 조합원과 조합원 가족에 대한 장례비 절감을 위해 우리 지역 장례식장과 업무협약을 체결하였습니다. 양질의 장례서비스와 각종 할인혜택을 통해 조합원 여러분의 복지향상과 관내 장례식장 이용활성화를 통한 상생으로 지역발전에 이바지 하고자 하오니 이용 시 참고하여 주시기 바랍니다.

※ 장례식장 계약 시 꼭 조합원 또는 **조합원 가족임을 밝혀야 혜택**을 받으실 수 있습니다.

### ★(주)금성장례식장

상담전화 ☎ 276-4444

전문상담역 : 성은순 회장 010-4652-7007, 오민숙 실장 010-3677-1698

- ① 조합원 및 조합원 배우자, 직계존비속까지 인정      ② 분향실 사용료 60% 할인
- ③ 3단 조화 1점 북전주농협 이름으로 분향소 앞 설치      ④ 화장용 수의(30만원 상당) 제공
- ⑤ 최고급 리무진(전주시 관내) 무료 서비스      ⑥ 임종 시 전북지역 이송차량 무료 서비스
- ⑦ 넓은 주차장 사용료 무료

※ 단, 타사(상조회 등) 가입자는 위의 조항에서 일부 적용됨을 원칙으로 함.

(분향실 사용료 50% 할인 적용, ④, ⑤는 제공하지 않음)

### 대송 장례식장 Daesong Funeral Hall

상담전화 ☎ 274-4300

전문상담역 : 김인진 대표이사 010-6651-5588, 황 웅 실장 010-2499-5998

- ① 조합원 및 조합원 배우자, 직계존비속까지 인정      ② 분향소 사용료 60% 할인
- ③ 3단 조화 1점 북전주농협 이름으로 분향소 앞 설치      ④ 영정틀 꽃 장식 20% 할인 서비스
- ⑤ 임종 시 전북지역 이송차량 무료 서비스
- ⑥ 화장 시 수의 및 오동나무 화장관 또는 매장 시 오동나무 관 제공

※ 단, 타사(상조회 등) 가입자는 ⑥을 제공하지 않음.





업무협약체결 안내



온고을 장례식장

상담전화 ☎ 211-5000

전문상담역 : 임인선 대표 010-8855-3844, 최인수 사무장 010-7178-4110

- |                                       |                       |
|---------------------------------------|-----------------------|
| ① 조합원 및 조합원 배우자, 직계존비속까지 인정           | ② 빈소 및 분향소 사용료 60% 할인 |
| ③ 3단 조화 1점 북전주농협 이름으로 분향소 앞 설치        | ④ 화장 시 수의 제공          |
| ⑤ <u>관내 시 최고급 리무진 화장장까지 무료(관외 제외)</u> | ⑥ 발인 날 생수 2박스 제공      |
| ⑦ 임종 시 전북지역 이송 차량 무료 제공               | ⑧ 분향실 전화 1대 설치        |
- ※ 단, 타사(상조회 등) 가입자는 ④, ⑥, ⑦을 제공하지 않음.

장례문화를 선도하는

III 효자장례타운

상담전화 ☎ 228-4441, 229-4444

- |                                 |                                 |
|---------------------------------|---------------------------------|
| ① 조합원 및 조합원 배우자, 직계존비속까지 인정     | ② 임종시 장례식장까지 운구비 무료(전라북도 내)     |
| ③ <u>분향실 70% 할인</u>             | ④ <u>꽃바구니 2개 지원</u>             |
| ⑤ 화장 시 화장수의(매장시 오동나무 1치관) 무료 제공 | ⑥ 리무진 장지까지 무료 서비스(전라북도 내)       |
| ⑦ 장의버스 10% 할인                   | ⑧ <u>관계회사(효자추모관) 안치료 10% 할인</u> |
| ⑨ 국가유공자 행정절차 대행(보훈지청 지정 장례식장)   |                                 |
- ※ 단, 타사(상조회 등) 가입자는 ④, ⑤, ⑥, ⑦을 제공하지 않음.

## 북전주농협과 전주시 관내병원 업무 협약체결 안내

북전주농협과 업무협약이 체결된 전주시 관내병원을 안내해 드리오니 조합원 여러분의 병원 이용 시 참고하여 주시기 바랍니다.

※ 병원 이용 시 꼭 조합원 또는 **조합원 가족임을 밝혀야 혜택**을 받으실 수 있습니다.



상담 ☎ 220-7364~5 (전주병원)  
전화 ☎ 240-8805 (호성전주병원)

전문상담역(전주병원) : 신현경 팀장(종합검진책임자) 010-5684-1880 (호성전주병원) : 유은주 240-8805

- 조합원 및 조합원 배우자, 직계존비속까지 해당
  - 건강검진 : 건강검진 중 추가 항목 20% 할인
  - 진료비(외래 및 입원) : MRI, 초음파 등 비급여 항목 및 상급병실 15% 할인
1. 전주병원은 북전주농협의 요청이 있을 경우 보건교육과 활동 등을 적극 지원
  2. 북전주농협과 전주병원은 지역사회를 위한 의료사업과 홍보활동에 적극 협조
  3. 북전주농협과 전주병원은 협약서 이외의 사항에 대해서는 상호협의 결정



마음편한요양병원

Maeumpyunhan Convalescent Hospital

상담 ☎ 714-2500  
전화 ☎ 010-3650-8439

- 조합원 및 조합원 배우자, 직계존비속까지 해당 • 간병비 무료, 상급병실료 50% 할인, 영양제 20% 할인
- 협약내용
  1. 건강관련 정보제공 및 필요시 교육
  2. 지역사회를 위한 의료사업과 홍보활동에 협조
  3. 대상 어르신 연계
  4. 양 기관의 발전과 어르신들의 건강증진을 위해 필요하다고 인정되는 사항



만인요양병원

상담전화 ☎ 273-0075

- 조합원 및 조합원 배우자, 직계존비속까지 해당 • 간병비 30% 할인, 상급병실료 20% 할인
- 협약내용
  1. 건강관련 정보제공 및 필요시 교육
  2. 지역사회를 위한 의료사업과 홍보활동에 협조
  3. 대상 어르신 연계
  4. 양 기관의 발전과 어르신들의 건강증진을 위해 필요하다고 인정되는 사항



행복나라 요양병원

상담 ☎ 211-2277  
전화 ☎ 010-2821-5687

- 조합원 및 조합원 배우자, 직계존비속까지 해당 • 간병비 무료, 상급병실료 50% 할인, 영양제 20% 할인
- 협약내용
  1. 건강관련 정보제공 및 필요시 교육
  2. 지역사회를 위한 의료사업과 홍보활동에 협조
  3. 대상 어르신 연계
  4. 양 기관의 발전과 어르신들의 건강증진을 위해 필요하다고 인정되는 사항





## 2020년도 농정활동 이모저모

### 2020년도 농정활동 이모저모(1월~4월)



딸기농가 현장 방문 애로사항 청취 (03. 10~03. 12.)



전주시청, 전주시의회 딸기 소비촉진 행사(03. 13.)



## 2020년도 농정활동 이모저모



배 냉해피해 농가 애로사항 청취 (04. 27.)



동양농기계 시연회 (04. 29.)

## 2020년도 농정활동 이모저모(5~6월)



장계농협 경제사업장 견학 (05. 13.)



김성주의원 방문(조촌교차로 개선사항 협의) (05. 28.)



## 2020년도 농정활동 이모저모



모내기 현장 농정활동(용신 마을)(05. 30.)



제2차 친환경벼 생산자 운영위원회 (06. 03.)



복숭아 공선출하회 회의(공동선별 방안 협의) (06. 10.)



집중호우피해 침수현장 애로사항 청취(도도동 도강길 인근) 송영진 시의원 배수로 정비 요청 (06. 14.)



## 2020년도 농정활동 이모저모

### 2020년도 농정활동 이모저모(7월)



롯데마트 배 산지 간담회 (07. 01.) 북전주농협 APC



롯데마트 배 바이어 농가방문(최정호 조합원) (07. 01.)



계약재배 보리수매 (07. 06.)



## 2020년도 농정활동 이모저모



친환경벼 재배단지 간담회 (07.07.) 용정단지



친환경벼 재배단지 공동방제 (07.08.) 석구단지



친환경벼 재배단지 공동방제 (07.16.) 용정단지



친환경벼 재배단지 간담회 (07.10.) 남정 2, 3단지





## 2020년도 농정활동 이모저모



롯데마트 로컬 출하(복숭아, 포도) 바이어 협의 (07.16.)



구원마을 초복 복달음 행사 (07.16.)



친환경 밀 수매 (07.16.)



농협 청과사업단 배 바이어 산지방문 (07.21.)





## 2020년도 농정활동 이모저모



제22회 명품 전주복숭아 큰잔치 (07.29~30.) 드라이브스루 판매 아름다운컨벤션웨딩홀 주차장

## 2020년도 농정활동 이모저모(9월 ~11월)



친환경벼 재배단지 드론 공동방제 (09. 11.) 용정단지



원로 조합원 보행기 전달 (09. 12.)



딸기 공선회 품앗이 정식 (09. 12.)



## 2020년도 농정활동 이모저모



추석명절 이웃사랑 성금 기탁 (09.17.)



추석맞이 조합원 환원선물 전달 (09.17.) 조합원 1인당 햅쌀 4kg 2포, 마스크 50장



코로나19 취약계층 돕기 성금 전달 (09.23.)



## 2020년도 농정활동 이모저모



농촌일손돕기(전북본부, 전주완주시군지부, 북전주농협) (09. 23.)  
김현두 조합원(고구마 캐기), 이정모 조합원(고추대 뽑기)



자체 산물벼 수매 (10. 05.~10. 31.)



딸기공선회 GAP 인증 교육 (10. 28.)



신규 조합원 교육 (10. 29.)



화재 피해 조합원 위로금 전달 (10. 29.)



## 2020년도 농정활동 이모저모



한국 새농민회 전북지역 역량강화 세미나 참석(11. 02.)



전라북도 농산물 상품화기반 구축사업 현장평가(11. 05.)



공공비축미 수매 현장(11. 09. ~ 17.)



딸기공선회 회의(11. 11.)

## 2020년도 농정활동 이모저모(12월)



사랑의 김장김치 행복나눔(12. 10.)



## 북전주농협 꽃 소비 촉진캠페인

전북농협(본부장 박성일)과 북전주농협(조합장 이우광)은 21일 코로나 19 확산으로 피해를 입고 있는 화훼농가를 돕기 위한 방안으로 내방 고객에게 꽃을 전달하며 꽃 소비 촉진 캠페인을 실시했다.

이번 행사는 화훼 소비 분위기를 조성하기 위해 지난 13일 화훼농가 격려 방문을 시작으로 기관 단체 꽃 나눔 행사, 농협 이용고객 사은품(꽃) 증정 행사 등을 진행하고 있다. 이번 릴레이 꽃 나눔 행사로 사용된 꽃은 프리지어, 튤립, 장미 등 4만 송이다. 또한, 농협은 사무실 내 직원 1인 1 화분 비치 등 꽃 소비 생활화 운동전개로 화훼 소비촉진을 위한 전사적인 노력을 기울이고 있다. 이날 박성일 본부장은 “코로나19에 대한 우려로 졸업식 및 기념식 등 각종 행사가 취소되어 꽃 소비가 급감하면서 많은 화훼농가가 어려움을 겪고 있다”며 “꽃 나눔 행사 등을 통해 농가의 어려움을 조금이나마 나눌 수 있도록 최선을 다하겠다”고 말했다.



## ‘코로나19’ 극복 위해 전주 딸기로 착한 소비

시 농업기술센터, 매출 감소로 어려움을 겪고 있는 농업인들 위해 딸기 구매

코로나바이러스감염증-19(이하 코로나19) 확산으로 어려움을 겪고 있는 지역경제를 위해 나눔 행렬이 잇따르고 있는 가운데 전주시에서도 관내 농업인들을 위한 착한소비운동에 동참하고 있다. 코로나19 여파로 관내 식당 및 대형마트의 영업매출이 감소돼 소비시장이 위축되면서 지역 농가들도 코로나19 영향을 직접적으로 받고 있는 실정이며, 더구나 올해는 기상조건 악화로 생산량마저 감소되면서 농가소득은 더 낮아져 관내 지역 농가가 이중고를 겪고 있는 실정이다. 이에 농업기술센터에서는 북전주농협(조합장 이우광), 조공(전주시조합공동사업법인, 대표 이승진)과 협력해 코로나19 영향으로 어려움을 겪고 있는 관내 농업인들에게 조금이나마 도움을 주고자 자발적으로 직원 1인당 2kg 이상 딸기 사주기 행사를 진행해 100kg를 구매했다. 이번 행사는 이동 동선을 최소화하기 위해 전화주문을 받아 조공에서 배달하는 방법을 선택했다. 송방원 전주시 농업기술센터소장은 “전주시가 추진하고 있는 착한 소비운동의 일환으로 딸기 사주기 행사를 기획하게 됐고, 이러한 나눔 활동이 코로나19로 어려운 상황에 있는 농가에게 조금이나마 도움이 되기를 바라며, “앞으로 우리 시에서 시작된 착한 소비 운동이 유관기관까지 확산되기를 바라며 시민들께서도 건강도 챙기고 지역농가 소득도 올려줄 수 있게 가까운 동네마트에서 딸기 사기 운동에 동참해주시길 바란다”고 말했다. 이에 앞서 농업기술센터에서는 지난달에도 코로나19로 힘들어하는 화훼농가를 위해 전주시청과 양 구청 로비, 한옥마을 등에서 화훼농가가 참여하는 릴레이 이동장터를 열어 꽃사주기 운동을 진행한 바 있다.



## [전주시의회] 딸기농가 돕기나서 코로나19 여파로 어려움을 겪는 농가와 함께하자

전주시의회가 코로나19 피해를 입고 있는 딸기 농가들을 돕기 위한 소비촉진 행사에 나섰다.

전주시의회는 13일 시의원들과 의회 사무국 직원들이 코로나19 때문에 농사를 지어놓고도 딸기를 판매하지 못하는 농가들을 돕기 위해 북전주농협(조합장 이우광)과 전주시조합공동사업법인(대표 이승진)의 도움을 받아 딸기 125상자 100만원 상당을 구매했다. 전주시의회 의원과 사무국 직원



들은 소비시장이 위축되면서 어려움을 겪고 있는 관내 농업인들에게 다소나마 도움이 됐으면 한다고 밝혔다. 박병술 의장은 "코로나19라는 국가적 재난상황에서 위축된 지역경제를 활성화하고 어려움을 겪는 지역 농가들을 돕기 위해 딸기구매 행사를 갖게 됐다"며 "앞으로도 착한소비운동이 확대되고 시민 모두가 동참했으면 한다"고 말했다.

## 전민일보

김영무 기자 | 2020.03.26.

## 전주지역 농·축협, 코로나19 극복 성금 1000만원 기탁

전주지역 농·축협이 한 마음으로 코로나19 극복을 위한 '착한 나눔 운동'에 동참했다. NH농협은행 전주완주시군지부(지부장 홍종기)는 26일 전주지역의 범 농·축협이 코로나19 확산으로 인해 어려움을 겪고 있는 취약계층을 위해 성금 1000만원을 전주시에 기탁했다. 이날 NH농협은행 전주완주시군지부(지부장 홍종기)와 전주농협(조합장 임인규), 북전주농협(조합장 이우광), 전주원협(조합장 김우철), 전주김제완주축협(조합장 김창수)은 코로나19 위기 극복을 위해 한마음 한뜻으로 따뜻한 마음을 모아 성금을 시에 전달했다. 시는 기부받은 성금을 전라북도사회복지공동모금회에 기탁해 코로나19로 힘들어하는 취약계층을 위해 사용할 예정이다. 홍종기 NH농협은행 전주완주시군지부장은 "코로나19 확산으로 경제적 어려움을 겪고 있는 소상공인 및 취약계층에 성금이 전달돼 위기를 잘 극복해 나갔으면 한다"며 "앞으로도 전주지역 범농협은 지역사회 일원으로서 사랑나눔을 지속적으로 실천해 나가겠다"고 밝혔다. 시 박경희 세정과장은 "성금을 기탁해준 NH농협은행 전주완주시군지부 및 전주지역 농축협에 감사드린다"며 "코로나19 위기를 조기에 종식할 수 있도록 시민과 함께 나아가겠다"고 말했다.





## 북전주농협, 영농시즌 맞아 영농자재센터 개소

### 농가실익지원에 총력

북전주농협(조합장 이우광)이 본격적인 영농철을 맞아 적기영농 지원과 자재 구매 편의를 위해 영농자재센터를 새롭게 단장했다고 26일 밝혔다. 농협농산물직판장 2,645㎡(800여평)부지에 연면적 318㎡(96평)의 자재창고를 마트식 진열구조로 리뉴얼하며 본격적인 운영에 들어갔다. 매장에는 비료·농약 등 농자재와 일반농기구, 전기 자재, 관수자재, 분무자재, 일반용품 등 약 1,800여 품목이 효과적으로 분류돼 전시 판매 중에 있다. 개장 이후 지금까지 일일 방문객 250여명, 일 매출 2,000여만원 등으로



전년 동기 대비 80% 매출 신장을 보이고 있고, 평균 5~10% 할인 판매로 조합원들로부터 호평을 얻고 있다. 북전주농협 영농자재센터(전주시 덕진구 반월동) 매장안에서 만난 여성조합원 이정례씨(72·전주시 덕진구 장동)는 "판매장이 백화점 같다"며 "품목이 다양하고, 가격도 저렴해서 이용에 매우 편리하다"고 말했다.

김창우 경제상무는 "북전주농협은 지난 2019년 3월 조합장님 취임부터 줄곧 농가의 실익지원을 위해 경제사업 확대에 힘을 쏟은 결과 12월에 농협중앙회로부터 농업인실익증진사업 지원 대상에 선정돼 5,000만원의 비용 보조와 함께 조합원 편익 사업을 순조롭게 확대 할 수 있었다"고 귀띔했다. 한편 북전주 농협은 영농자재센터 개소에 이어 향후 이곳에 농기계센터·농협하나로마트 판매장, 클린주유소, 365자동화코너 등을 한곳에 모은 통합경제사업장도 구축한다는 복안을 갖고 경제사업에 시너지 효과를 높이기 위해 노력중이다. 이우광 조합장은 "조합원들과 고객들이 경제사업장과 하나로마트 판매장을 편리하게 한곳에서 이용할 수 있도록 조직과 시스템을 개선해 농가소득 향상을 적극 지원하겠다"고 강조했다.

## 농민신문

전주=황의성 기자, 김창우 객원기자 | 2020.04.01.

## 북전주농협, 영농자재센터 새단장

### 1800품목 마트식 진열 판매 자재구매·영농지원 편의 제고 전년 동기 대비 매출 80% 증가

"농자재를 찾기 쉽게 배치해놔 물건 구입이 빠르고 가격도 저렴해 일석이조네요."

3월 25일 전북 전주시 덕진구 반월동에 위치한 북전주농협(조합장 이우광) 영농자재센터를 찾은 여성조합원 이정례씨(72)는 "판매장이 백화점 같다"며 이같이 말했다.



북전주농협이 본격적인 영농철을 맞아 적기영농 지원과 자재구매 편의를 위해 영농

자재센터를 새롭게 단장했다. 농협은 3월 면적 318㎡(96평)의 자재창고를 마트식 진열 구조로 리모델링하고 본격적인 운영에 들어갔다. 비료·농약 등 농자재와 전기자재·관수자재·분무자재·일반용품 등 1800여개의 품목을 효율적으로 분류해 전시 판매하고 있다. 개장 이후 일일 방문객 250여명, 일매출 2000만여원으로 지난해 같은 기간 대비 80% 매출 신장을 보이고 있고, 평균 5~10% 할인 판매로 조합원들로부터 호평을 얻고 있다. 김창우 경제상무는 "2019년 3월 이우광 조합장 취임 이후 줄곧 농가 실익지원을 위한 경제사업 확대에 힘을 쏟은 결과 12월에는 농협중앙회로부터 농업인실익증진사업 지원대상에 선정(5000만원 비용 보조)돼 리모델링 사업을 순조롭게 진행할 수 있었다"고 귀띔했다. 북전주농협은 영농자재센터 새단장 개소에 이어 앞으로 인근에 농기계센터·하나로마트·클린주유소·365자동화코너 등을 한곳에 모은 통합경제사업장도 구축한다는 복안이다. 경제사업의 시너지효과를 높이기 위해서다. 이 조합장은 "조합원들이 경제사업장과 하나로마트를 편리하게 한곳에서 이용할 수 있도록 시스템을 개선해 농가소득 향상을 적극 지원하겠다"고 강조했다.

## [북전주농협] 조합원 자녀장학금 전달

북전주농협(조합장 이우광)은 지난 6일 조합장실에서 '장학금 수여식'을 개최했다. 장학금은 농업·농촌 발전의 밑거름이 될 훌륭한 인재의 선발과 경제적으로 열악한 농업인 조합원의 가계 부담을 덜어줌으로써 조합원의 복지향상을 위해 매년 지급하고 있다.

조합원과 조합원 배우자, 조합원 자녀 19명 등 21명에게 100만원씩 (한국방송통신대학은 1년간 수업료) 20,445,200원을 지급했다. 장학금 전달식은 코로나19의 확산으로 인한 사회적 거리두기 캠페인에 동참하고자 수여대상자 중 대표자를 선정해 조합장실에서 전달했다.

한편 북전주농협은 조합원의 학자금 부담을 덜어주기 위해 2007년부터 장학사업을 시작해 올해까지 3억 3천여만원의 장학금을 지원했다.

이우광 조합장은 "코로나 19의 확산으로 인한 어려움 속에서 조합원들의 경제적인 부담을 덜어주고 지역인재 육성을 위해 장학금을 지급하고 있다"면서 "앞으로도 지속적인 복지사업 추진으로 조합원과 지역사회에 이바지하는 농협으로 발전하기 위해 노력하겠다"고 밝혔다.



## 全北日報

김선찬 기자 | 2020.04.13.

## 북전주농협, 전 조합원에 마스크 무상 지원

북전주농협이 조합원 1777명에게 1인당 3매씩 5300여장의 마스크를 배부했다.

북전주농협(조합장 이우광)은 코로나19 예방과 확산 방지를 위해 전 조합원에게 세탁 후 재사용 가능한 기능성 마스크를 무상을 지원했다고 13일 밝혔다. 조합원 1777명에게 1인당 3매씩 5300여장의 마스크를 배부함으로써 마스크 구입에 어려움이 많았던 고령 조합원들의 건광관리에 기여할 것으로 기대된다.

이우광 조합장은 "코로나19의 확산으로 어려움을 겪고 있는 조합원들이 위기를 잘 극복하고 일상으로 돌아와 영농에 힘쓸 수 있기를 바란다"며 "앞으로도 농산물 판매에 어려움을 겪고 있는 농가의 농산물 소비촉진을 위해 힘을 보태겠다" 말했다.





### 북전주농협 경제사업장 저온창고 준공식

북전주농협(조합장 이우광)은 지난 13일 성덕 경제사업장에서 저온창고 준공식을 가졌다. 그동안 관내 주 재배작목인 배를 비롯한 복숭아, 딸기 등의 공동선별장을 운영하면서 저온창고 부족으로 인한 생산물량의 원활한 수급조절을 통한 농가수취가격 향상에 어려움을 겪고 있던 중 2019년도 저온유통체계구축사업(저온창고 증축) 대상자로 선정돼 이날 준공식을 갖게됐다. 저온창고 증축은 전주시 덕진구 원동 570번지 외 2필지의 경제사업장 27,574㎡ 부지 내에 총 공사비 약 10억 원을 투자하여 675㎡의 저온창고를 증축했으며, 50평짜리 저온창고 4개로 구성돼 있다.



이날 준공식은 전례없는 코로나19 감염병으로 인한 전국적인 사회적 생활속 거리두기 실천에 따라 외부인사 초청 없이 북전주농협 임직원과 공선출하회장만 참석해 자체적으로 행사를 진행했다.

이우광 조합장은 인사말을 통해 "조합장으로 취임한 이래 경제사업 활성화를 위해 지난 3월 영농자재백화점을 개장했고, 이번에는 저온창고를 증축 했다"며, "앞으로도 주유소, 하나로마트(로컬푸드), 친환경 벼 건조·저장시설 등을 확충하여 북전주농협 조합원뿐만 아니라 지역주민의 소득향상과 편의도모를 위해 노력함으로써 지역경제 활성화에 앞장서는 농협 본연의 역할에 충실하고자 한다"고 말했다.

## 全北日報

### 전주시 관내 농·축협, 추석명절 이웃사랑 성금 기탁

농협 전주완주시군지부(지부장 홍종기)와 전주농협(조합장 임인규), 북전주농협(조합장 이우광), 전주김제완주축협(조합장 김창수), 전주 원예농협(조합장 김우철)이 함께 16일 전주시청에서 추석명절 이웃돕기 성금 전달식을 가졌다.

올 추석은 코로나19 및 재해 피해 등이 클 것으로 예상되면서 어려움을 겪고 있는 저소득 가정 등 지역사회 이웃들에게 유용하게 쓰여지길 바라며 전주시(시장 김승수)에 전달했다. 이번 성금은 전주시 관내 농·축협의 자발적인 참여로 실시됐으며 총 1300만원이 모금됐다.



전주시 관내 농·축협 조합장 일동은 "코로나19 사태가 장기화되고 있지만, 민족 고유의 최대명절인 한가위를 맞아 지역사회의 소외이웃들이 소박하지만 넉넉한 명절을 보낼 수 있으면 좋겠다"며 "지역사회 복지사각지대에 놓인 소외이웃들을 위한 나눔문화 확산운동을 지속적으로 전개하겠다"고 전했다.

## 전민일보

왕영관 기자 | 2020.09.23.

### 전북농협 임직원, 수확철 농촌일손돕기 ‘구슬땀’

전북농협(본부장 박성일)은 전주완주시군지부(지부장 홍종기)·북전주농협(조합장 이우광) 임직원 20여 명과 함께 23일 전주시 용정동 농가를 찾아 농촌일손돕기를 실시했다. 이번 농촌일손돕기는 본격적인 수확철을 맞아 인력수급에 어려움을 겪고 있는 농촌현장에 힘을 보태기 위해 마련됐다. 박성일 본부장은 “코로나19 여파와 수확철 일손부족으로 어려움을 겪고 있는 농업인들에게 힘이 될 수 있도록 일손 돕기를 지속적으로 실시하고, 농업·농촌과 함께하는 농협이 되도록 최선을 다하겠다”고 말했다.



## 새전북신문

박상래 기자 | 2020.11.08.

### 북전주농협, 직원들 성금모아 화재조합원에 위로금 전달

북전주농협(조합장 이우광)은 불의의 화재로 재산피해를 입어 어려움을 겪고 있는 조합원을 위문하고 성금을 모아 전달했다고 지난 6일 밝혔다. 성금은 조합장과 직원들이 십시일반 마음으로 위로금(100만원)을 마련하여 추운 겨울 오기 전 빠른 복구에 힘을 보냈다. 피해 조합원은 지난 달 10일 오후 전주시 남정동 한 단독주택에서 불이 나 주택 일부와 냉장고 등 가재도구들이 타 소방서 추산 2,500만원 상당의 재산피해가 났다. 성금을 받은 조합원은 “지난 해 북전주농협의 권유로 화재보험에 가입돼 있어 화재로 인한 시름을 덜고 복구에 힘쓸 수 있게 됐는데, 조합장과 직원들이 마음을 함께 해줘서 위안이 됐다”며 농협에 고마움을 전했다. 이우광 조합장은 앞으로도 지역 주민의 어려움을 함께 나누며 농협이 지역사회와 함께하는 모습을 보이도록 노력하겠다고 말했다.



## 전북도민일보

김완수 기자 | 2020.12.10.

### 북전주 농협 “2020 사랑의 김장 나눔 행사 실시”

북전주농협(조합장 이우광)은 10일 사랑의 김장 나눔 행사를 실시했다. 지난해까지는 관내 부녀회, 농가주부모임, 늘사랑봉사단 등 여성조직 회원들과 함께 김장을 담아 왔으나, 올해에는 코로나19 확산으로 인한 김장 담그기 행사는 취소하고 진안 부귀농협 마이산김치 공장에서 10kg의 김장김치 165박스를 구입하여 관내 취약계층 및 복지시설 등에 130여 곳에 전달했다. 이우광 조합장은 “코로나19 3차 유행”으로 인해 직접 관내에서 재배한 김장재료를 이용하여 직원들과 여성조직 회원들과 함께 담은 김치를 전달하지 못한 아쉬움이 있으나 작은 나눔이지만 지역의 이웃들이 따뜻한 겨울을 보냈으면 하는 바람과 앞으로도 꾸준한 나눔의 실천을 통해서 지역주민과 함께 성장하는 북전주농협이 되도록 하겠다”고 말했다.





## [Interview] 이우광 북전주농협 조합장

### "경제사업 활성화로 농협 체질 개선"



“장기적으로 신용사업 위기에 따른 어려움에 맞서 선제적인 경제사업 활성화를 통해 농협의 체질을 개선해 나가겠습니다”

코로나19 사태를 맞아 어려움을 겪는 농업 현실을 타계하기 위한 방안으로 이우광 북전주농협 조합장은 경제사업 활성화를 꼽았다.

그는 “지난해는 코로나19 사태로 어렵고 힘든 시기를 보냈다. 이동이 자유롭지 못하고 사회적 거리두기가 지속되면서 우리 일상과 경제활동이 사실상 멈춤 상태”면서 “기준금리 인하로 신용사업의 수익이 유례없이 악화됐고, 조합원들의 영농활동도 봄철 냉해 피해와 여름철 긴 장마로 시름이 깊어졌다”고 진단했다.

그러면서도 “이런 악조건 속에서도 조합원들의 한결 같은 성원으로 북전주농협은 발전할 수 있었다”라며 “영농자재센터 개점, 경제사업장 저온창고 신축, 경제사업장 인근 부지 매입 등 경제사업 활성화를 위한 기반을 마련했다. 17억4200만 원의 당기순이익을 달성해 건전결산을 이루게 됐다”고 설명했다.

북전주농협은 지난해 코로나19 사태 속에서도 40kg 기준 일반 벼 4만5486가마, 일반 찰벼 9435가마, 친환경 벼 3만3160가마, 친환경 찰벼 2849가마, 일반 보리 1만1511가마, 친환경 보리 766가마, 친환경 밀 2911가마를 자체 수매했다. 이어 전주 시내 350개 학교와 어린이집에 친환경 쌀을 급식용으로 공급하는 등 농협 판매사업 신장과 조합원 소득증대에 기여했다.

신용사업에서는 상호금융예수금(예금) 평균잔고는 전년 대비 12.5% 성장한 3300억 원을 달성했고, 대출금 평균잔고는 전년보다 12% 성장해 2828억 원을 달성하는 등 준수한 성과를 거뒀다.

교육지원사업에서도 사업비 13억8300만 원을 집행했다. 이 중 64%인 8억8700만 원을 영농자재지원비로 배정해 영농자재교환권, 농약보조금, 벼 육묘지원, 영농자재 외상매출금 이자, 운송료 보조금 등을 지원해 조합원들에게 직접적인 혜택이 돌아갈 수 있도록 했다.

이 조합장은 “올해는 아직 끝나지 않은 코로나19 감염병과 예측할 수 없는 자연재해 등으로 농업과 농촌을 둘러싼 여건이 여전히 좋지 않다”면서도 “장기적으로 신용사업의 위기에 따른 어려움에 맞서 선제적인 경제사업 활성화를 통해 농협의 체질을 개선해 나가고자 한다”고 설명했다.

이어 “하나로마트, 로컬푸드 직매장, 경제사업장 태양광시설 설치 등 수익성 있는 경제사업을 확대해 더욱 성장하는 북전주농협을 만들겠다”고 밝혔다.

## 북전주농협 이우광조합장 ‘함께하는 우수조합장상’ 수상



전북농협(본부장 정재호)은 3일 함께하는 농협인 우수조합장 부문에 북전주농협 이우광 조합장을 선정해 시상했다.

이우광 조합장은 부임 이후 경제사업 활성화를 통한 체질 개선으로 조합원 실익증진에 앞장서 왔다.

지난해 친환경 벼 1,326톤을 비롯해 배·보리·밀 4,244톤을 수매해 전주시내 350개 학교와 어린이집에 안전한 먹거리를 공급하고 있으며, 배·복숭아·딸기·포도 1,512톤을 공동 선별해 이마트, 롯데마트, NH무역 등에 공선 출하함으로써 농산물 제값받기와 농협 판매사업 신장에 기여했다.

또한 영농자재백화점을 현대화해 영농자재 품목을 기존 600여개에서 1,900여개로 대폭 확대하여 조합원 이용편익 증대 및 영농비 절감에 기여하였고, 다수의 장례식장·요양병원 등과 업무협약 체결 등 다양한 교육지원사업을 통해 조합원 복지 증대에도 최선을 다하고 있다.

북전주농협은 올해 딸기·포도의 고품질상품화를 위한 GAP 인증 공동선별장을 신축하고 농협주유소를 개점할 예정이며 농업정책연구회를 발족하여 농업인 중심의 농협발전 방향을 모색할 계획이다.

이우광 조합장은 “북전주농협을 전북 최고의 농협다운 농협으로 키우라는 뜻으로 값진 상을 주신 것으로 안다.”라며 “앞으로 하나로마트, 로컬푸드직매장, 경제사업장 태양광시설 설치 등 자생력 있는 경제사업 정착을 위해 우보만리(牛步萬里)의 자세로 조합원님들만 바라보며 나아가겠다.”고 수상소감을 밝혔다.



# 천연재료를 이용한 텃밭 해충관리 기술

텃밭에 발생하는 해충은 진딧물, 총채벌레, 달팽이, 나방 등 다양  
천연방제제는 농약보다 효과 낮고, 방제까지 시간 오래 소요

국립농업과학원 작물보호과 박부용 063-238-3311

최근 여가·취미생활용, 교육·체험용 등 다양한 이유로 텃밭이나 주말농장을 가꾸는 도시농업인이 많이 늘어났습니다. 하지만 실내 베란다에서 재배하는 농작물도 텃밭의 무법자로 불리는 해충의 침입으로 부터 자유롭지 못합니다. 도시농업인은 재배농작물 선정이나 씨뿌리기, 아주심기, 영양관리 등 여러 가지 사전지식을 습득하기 전에 덜컥 해충이라는 무서운 강적을 맞닥뜨리기 일 수 있습니다. 하지만 해충 관리만 잘하면 나와 내 가족이 먹을 안전한 농산물을 생산하는 전문 도시농업인이 될 수 있습니다.

## 도시 농업인의 해충방제



- 도시농업인들이 텃밭에 주로 심는 농작물에는 크게 잎을 먹는 채소, 뿌리를 먹는 채소, 열매를 먹는 채소로 나눌 수 있습니다. 이 중 잎을 먹는 채소로는 상추, 배추, 파, 깻잎, 쑥갓, 시금치 등이 있고, 뿌리를 먹는 채소로는 무, 당근, 감자, 고구마 등이 있으며, 열매를 먹는 채소로는 고추, 가지, 오이, 방울토마토 등을 주로 재배합니다.



진딧물



총채벌레



달팽이



- 텃밭재배를 시작한 도시농업인들에게 지긋지긋한 존재는 농작물에 발생하는 진딧물, 총채벌레, 잎벌레, 나방, 달팽이 등 다양한 해충입니다. 이러한 해충은 크기가 작고 개체 수도 많은데다 총채벌레나 잎벌레와 같은 종은 땅속에 번데기나 애벌레 상태로 있기 때문에 손으로 일일이 잡기도 어렵고, 비닐이나 망을 씌워도 막기 힘듭니다. 또한 농약사용이 용이한 환경도 아니기 때문에 도시농업인의 고민이 깊어지기 마련입니다. 이런 상황에서 손쉽게 해충을 막을 수 있는 대안책이 바로 천연방제제입니다. 천연방제제는 맥주, 막걸리와 같은 주류나 우유, 달걀, 마요네즈 등 가정에서 쉽게 구할 수 있는 재료로 만들 수 있습니다. 물론 천연방제제는 일반 농업인이 사용하는 농약과 비교하면 상대적으로 효과가 낮고 해충 방제까지 시간도 많이 소요됩니다. 그렇기에 본인이나 가족이 먹을 농작물을 재배할 경우 해충 피해를 경감시킬 수 있는 용도로 사용하길 권장합니다.

## 천연재료를 이용한 방제기피제 만드는 요령

### 난황유

- 앞으레, 진딧물, 총채벌레 등은 난황유를 이용해서 방제할 수 있습니다. 난황유 제조 및 방제 방법은 달걀노른자 1개에 물 10L 정도를 넣고 식용유 30~50ml를 넣어 믹서로 3분 정도 섞어 줍니다.
- 일주일 간격으로 분무기 등에 담아 농작물 잎의 앞뒷면에 충분히 뿌려주면 방제 효과를 볼 수 있습니다.

### 주류

- 맥다 남은 맥주 또는 막걸리를 50ml의 작은 용기에 담고 담배 1개비 분량의 가루를 섞어 저녁 무렵, 밭에 용기의 높이에 맞춰 구덩이를 파고 넣어두면 민달팽이를 끌어들이어 잡을 수 있습니다. 이때 용기의 높이와 지면의 높이를 일치시켜줘야 합니다.

### 설탕물

- 진딧물, 응애는 우유(약 180ml)에 백설탕 2스푼(큰술)을 섞어 잘 녹인 후 분무기 등에 담아 해충이 있는 잎 뒷면에 뿌리면 방제됩니다.

### 비눗물

- 진딧물, 응애는 천연 물비누 2스푼(큰술)에 물 1L를 섞어 분무기를 이용해서 뿌리면 방제할 수 있습니다. 합성비누나 세제는 사용하지 않아야 합니다.

### 마요네즈

- 물과 마요네즈를 50:1의 비율로 섞어서 뿌려주면 진딧물을 잡을 수 있습니다.

### 식초

- 나방류 애벌레, 진딧물 등은 물 1L에 식초 20ml를 섞어 뿌리면 잡을 수 있습니다.

### 식물추출물

- 마늘이나 고추 등의 부산물을 1.5L 패트병 등에 넣고 물을 섞어 2~3일 우려내거나 끓인 다음 채로 거른 물을 뿌립니다. (50배 희석).
- 소주, 식초 등과 혼합해서 사용해도 좋습니다. 돼지감자, 담배 등의 잎이나 자리공 뿌리를 끓여낸 물을 약 200~300배 희석하여 살포하여 방제합니다.(물 2~3L에 추출액 10ml 정도)

**천연 재료를 이용한 방제기피제 제조 주의사항** • 천연 농약을 만들 때 사용할 물은 생수나 수돗물 등 깨끗한 물을 사용하는 것이 좋습니다. 저수지, 개울물, 지하수 등은 물속에 불순물이 함유되어 있을 가능성이 있어, 섞어 쓸 때 엉김이 생길 수 있고 뿌릴 때 혼탁해지는 경우가 발생할 수 있습니다. • 전문지식이 없는 경우 식물 추출물을 이용할 때 주변에서 흔히 볼 수 없는 식물을 사용하는 것을 권장하지 않습니다. 독초일 경우 만들 때 인체에 해로울 수 있기 때문입니다. • 여러 재료를 함부로 섞어 사용하지 않아야 합니다. 이 경우 살충효과가 줄어들 수 있습니다. • 천연방제제 처리는 아침 해가 뜬 무렵이나 해질 녘에 하는 것이 효과적입니다. 또한 날씨가 맑은 날보다는 흐린 날이 더 좋습니다. 대기 중 습도가 높으면 천연방제제의 효과가 더욱 지속되기 때문입니다. 한낮에 살포하는 경우 고온으로 인한 약해가 발생할 수 있습니다. • 초보자의 경우 살포 방법에 따라 분사량이 달라질 수도 있습니다. 따라서 처음에는 부분적으로 살포해 보고 1~2일 후 경과를 살펴보고 식물체에 피해는 없는지, 확인 후 본격적으로 살포하길 권장합니다. • 과도한 살포는 식물체에 피해를 줄뿐 아니라 작물 주변의 천적이거나 지렁이 등 익충에도 피해를 줄 수 있으니 주의가 필요합니다. • 물 등과 섞어 쓰는 배수는 해충의 발생이 밀도에 따라 권장농도 범위 내에서 농도를 조절하여 살포합니다.



# 복수(부부)조합원 가입안내

## [복수조합원 신규가입서류]

- ① **농지원부** (가족원인 농업종사자: 세대원으로 등록되어야 함)
- ② **농업경영체등록확인서** (가족원인 농업종사자: 경영주 외 농업인으로 등록되어야 함)
- ③ **주민등록등본** (가족원인 농업종사자: 주농업인과 동일세대로 등록되어야 함)
- ④ **신분증**



## 영농자재백화점 안내



- ➔ **시 설**: 사무실 및 판매장(농약, 각종 영농자재), 비료판매장 등
- ➔ **판매상품**: 약 1,900여 가지의 다양한 자재 구비

<b>농 기 구</b>	삽, 호미, 낫, 망치, 도끼, 갈퀴, 톱, 적과가위, 전지가위, 고지가위 등
<b>일반자재</b>	작업방석, 새줄, 결속테이프, 제초매트, 부직포, 외발수레, 사다리, 지게 등
<b>전기자재</b>	건전지, 콘센트, 등기구, 전구, 전선릴, 절연테이프, 멀티탭, 케이블릴, 누전차단기 등
<b>관수자재</b>	분수호스, 마대호스, 천막호스, 점적호스, 호스릴, 스프링쿨러, 펌프 등
<b>분무자재</b>	분무기, 원예용분사기, 약대, 노즐, 꼬임풀이, 나발, 연결구 등
<b>생활잡화</b>	휴대용가스렌지, 부탄가스, 랜턴, 수공구, 청소도구, 샤워헤드, 와이퍼, 빗자루 쓰레받이, 쓰레기통, 칼, 숯불그릴, 참숯, 번기시트, 씽크대호스, 각종철물 등
<b>기타자재</b>	우의, 보호복, 장화, 장갑, 토시, 테이프, 저울, 석유통, 오일, 실리콘, 락카, 토치 등