

새로운 미래를 함께하는 든든한 농협!

# 북전주농협

Bukjeonju NH Newsletter 2022-1

부서별  
사업안내

2021년도  
주요사업 추진현황

2022년  
주요사업 안내

사진으로 본  
우리농협

언론에 비친  
우리농협



\* 북전주농협 하나로마트 & 로컬푸드직매장 조감도

**NH 북전주농업협동조합**





## 조합원과 고객에게 신뢰받고 지역과 함께하는 농협다운 농협 만들기에 앞장서겠습니다.

존경하는 조합원 여러분!

다사다난했던 신축년(辛丑年)이 지나고 임인년(壬寅年) 새해가 밝았습니다. 올해는 60년만에 찾아오는 ‘검은 호랑이’의 좋은 기운을 받아 코로나19도 종식되고 경제도 안정되어 희망찬 새해가 되었으면 합니다.

지난 한해도 지속되는 코로나 19 감염병 확산과 전 세계적인 불황, 금융시장 환경의 급격한 변화, 예측할 수 없는 이상기후 등으로 인해 농협은 물론 조합원님 모두가 유례없이 힘든 한 해였습니다.

이러한 여러 가지 어려움 속에서도 우리농협은 조합원님들의 한결같은 성원에 힘입어 딸기·포도 선별장 신축, 주유소 오픈, 경제사업부 리모델링, 하나로마트·로컬푸드 직매장 부지매입 등 경제사업 활성화를 위한 기반시설을 마련하였고, **최종 17억 4백만원의 당기순이익을 달성**하는 등 사업활성화와 건전결산을 이루게 되었습니다. 또한 결산결과에 따라 **출자배당 6억9백만원, 이용고배당 4억5천9백만원, 사업준비금 4억2천8백만원 등 총 14억9천6백만원을 배당**하게 되었습니다.

우리농협의 2021년도 사업실적을 살펴보면, 교육지원사업비는 **사업계획보다 15백만원을 증액한 1,437백만원을 집행**하였으며, 이 중 **약 57%에 해당하는 823백만원을 영농자재지원비(환원사업)로 배정**하여 영농자재교환권, 농약보조금, 벼 육묘지원, 영농자재 외상매출금 이자, 운송료 보조금 등을 지원하여 조합원님들께 직접적인 혜택이 돌아갈 수 있도록 하였습니다. 또한 2021년도에 처음으로 **전 조합원을 대상으로 1인당 10만원씩, 총 1억4천6백90만원의 농사연금을 영농자재교환권으로 지급**하였으며, 이 밖에도 각종 영농교육 및 현장교육을 실시하였고, 조합원 교육비 경감과 지역사회 인재 양성을 위해 **조합원 자녀 25명에게 25백만원의 장학금을 지급**하였으며, 조합원님들의 기쁨은 함께 하고 슬픔은 나누고자 **경조비 16백만원을 지급**하였습니다.



경제사업부문에 있어서는 판매사업으로 일반벼 54,273(40kg)가마, 일반찰벼 13,138(40kg)가마, 친환경벼 32,970(40kg)가마, 친환경찰벼 3,644(40kg)가마, 일반보리 12,496(40kg)가마, 친환경보리 1,189(40kg)가마, 친환경밀 5,607(40kg)가마를 자체수매 하였고, 전주시 관내 324개 초·중·고등학교 및 유치원·어린이집 등에 관내에서 생산한 친환경쌀 48,808(20kg)포대를 학교급식용으로 공급하여, 우리지역 쌀 브랜드 이미지 제고와 농협 판매사업 활성화 및 조합원 소득증대에 기여하였습니다.

또한 농산물산지유통센터(APC)에서는 배 1,261톤, 딸기 195톤, 포도 94톤, 복숭아 40톤 등 총 1,590톤을 공동선별하여 NH농협무역, 왓츠인테내셔널 등을 통해 대만과 베트남에 수출하였고, 롯데마트, 이마트, 농협유통, 서원유통 등 대형유통업체에 공급함으로써 관내 과수농가의 소득증대에도 기여하였습니다.

구매사업은 비료 238,472포, 농약 84,002개, 일반자재 1,282,647개, 농기계 98대 등을 판매하고, 영농철 적기공급, 영농자재 연중배달, 농번기 토요일 무휴근무, 농기계 무상수리, 병해충 방제상담사 운용 등을 통해 조합원님들의 영농활동 지원과 영농비 절감에 도움을 드리고자 하였으며, 친환경벼 공동방제에 이어 일반벼에 대한 공동방제를 처음 시행하기도 했습니다.

신용사업 부문에서는 상호금융예수금 평잔은 전년대비 8.5% 성장한 3,582억원, 상호금융대출금 평잔은 전년대비 13.5% 성장한 3,210억원을 달성하여 어려운 금융여건 속에서도 좋은 성과를 달성 하였습니다.

관리운용에 있어서는 수익성과 건전성 중심의 내실 있는 건전대출을 확대하여 안전성 제고를 도모 하였으며, 코로나19 감염병으로 인한 실물경제 타격으로 연체비율의 증가가 우려되는 상황에서도 연체비율을 0.88%로 유지하여 건전결산을 이루었습니다.

2022년에도 더 기승을 부리고 있는 코로나19 감염병과 예측할 수 없는 자연재해 등으로 인하여 우리 농업과 농촌을 둘러싼 여건은 여전히 어려울 것이라고 생각합니다. 그렇지만 돌이켜보면 어떠한 어려움도 조합원님들의 관심과 격려가 있다면 충분히 극복할 수 있으리라 생각합니다.

## 존경하는 조합원 여러분!

임인년 한 해에도 저희 임직원은 “조합원이 잘사는 농협”실현을 위해 더욱 분발하여 최선의 노력을 다하겠습니다. 앞으로도 북전주농협에 변함없는 애정과 관심을 부탁드립니다. 조합원님들의 가정에 건강과 행복이 가득하시길 기원합니다.

감사합니다.



2022년 2월  
북전주농업협동조합 조합장

이 우 광 배상



# CONTENTS



발행일 | 2022년 2월  
 발행인 | 조합장 이우광  
 편집인 | 상무 김창우  
 발행처 | NH북전주농업협동조합  
 홈페이지 | <http://www.bukjeonju.com/>  
 주 소 | 54848 전주시 덕진구 편운로10  
 Tel. 063-210-9700 Fax.211-9533

## 제1장 북전주농협 부서별 사업안내

- 05 내부 조직도 / 임원현황
- 06 직원현황
- 07 사업규모 및 현위치 / 자산·자본 변동현황
- 08 주요사업 계획대 실적표
- 09 요약 재무상태표
- 10 요약 손익계산서
- 11 이익잉여금 처분계산서
- 12 2021년 이용고, 출자, 사업준비금 배당안내
- 13 임원(비상임이사 및 감사) 후보자 자격
- 13 대의원 후보자 자격

## 제2장 2021년 주요사업 추진현황

- 14 교육지원사업 추진현황
- 15 구매사업 추진현황
- 17 판매사업 추진현황
- 19 신용사업 추진현황

## 제3장 2022년 주요사업 안내

- 20 교육지원사업
- 27 경제사업(구매·판매)
- 31 신용사업(보험·예금·여신)
- 52 관내 장례식장·병원 업무 협약체결 안내

## 제4장 기타

- 55 사진으로 본 우리농협 이모저모
- 66 언론에 비친 우리농협 이모저모
- 74 드론을 이용한 벼 병해충 방제
- 77 전주광역시드론방제단 소개
- 79 농협 로컬푸드직매장 소개



## 북전주농협 부서별 사업안내

### 내부조직도

“새로운 미래를 함께하는 든든한 북전주농협”

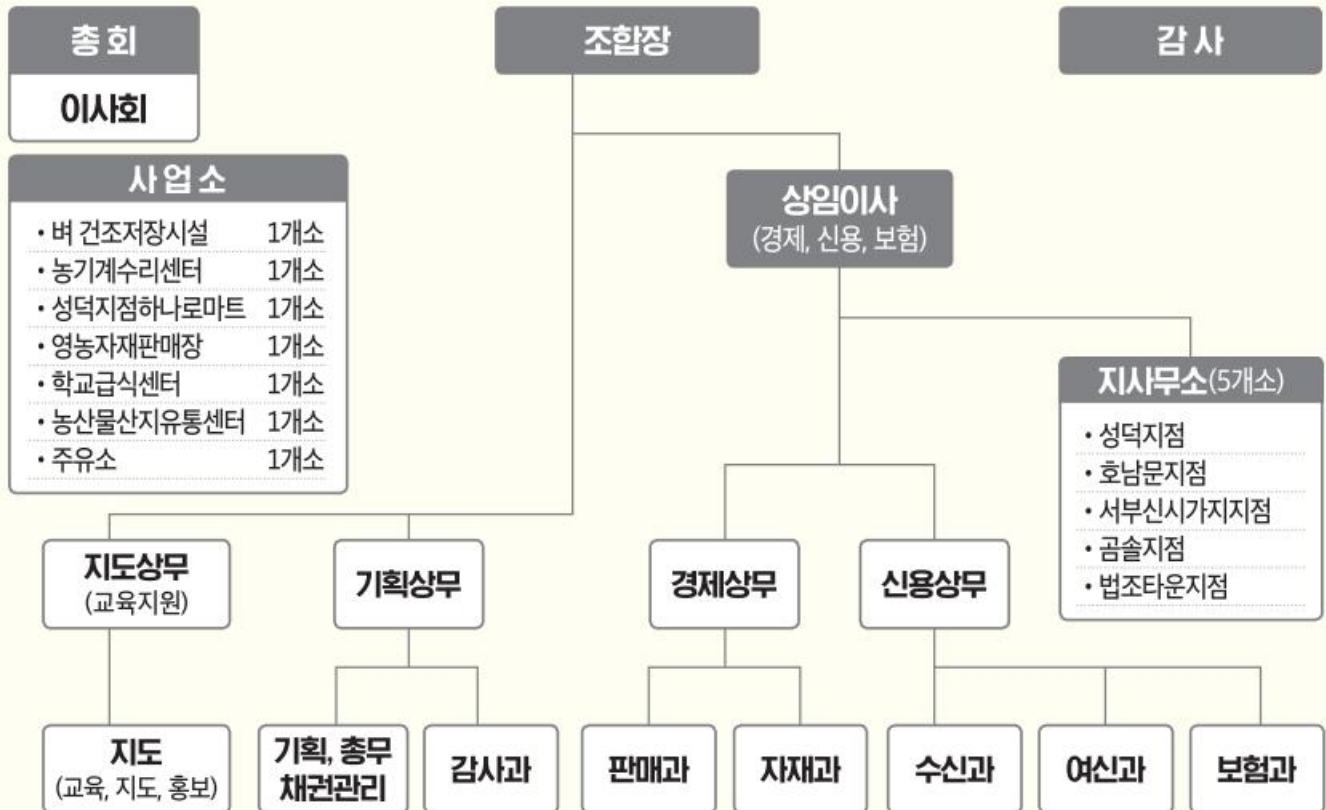

### 임원현황

직책	성명	주소	비고
조합장	이우광	전주시 덕진구 온고을로 546-1	
상임이사	곽용선	전주시 덕진구 우아로 50, 102동 1202호	
이사	강완석	전주시 덕진구 감수길 72	
이사	문옥지	전주시 덕진구 쪽구름5길 47-10	
이사	최무열	전주시 덕진구 매암안길 24	
이사	장성기	전주시 덕진구 원화전1길 8	
이사	송기열	전주시 덕진구 변영로 217	
이사	윤준순	전주시 덕진구 곡천길 32	
사외이사	양희기	전주시 덕진구 천마산로 115, 202동 803호	
감사	이진수	전주시 덕진구 쪽구름 5길 47-5	
감사	윤석일	전주시 덕진구 만경강남로 367-23	



## ☑ 직원현황

직 책		성 명	직 책		성 명
본 점	기획상무	이정식		경제(주유소)	이충헌
	기획과장(기획·감사)	김진형		경제(학교급식)	박준영
	총무과장(총무·관재)	전하영		경제(학교급식)	태인숙
	총무과장(출자·세무)	고혜진		경제(학교급식)	홍성대
	채권관리·감정	김태원		경제(학교급식)	이제현
	신용상무	채석남		경제(학교급식)	고강선
	신용과장(대출)	장원재	성 덕 지 점	지 점 장	서진옥
	신용(대출)	서지혜		부지점장	이희옥
	신용(예금·보험)	박선정		신용(대출)	박종현
	신용(예금)	강지혜		신용(예금)	장민선
	신용(예금)	김승희		경제(구매)	나대환
	육아휴직	은수진		경제(하나로마트)	김지숙
	육아휴직	이이슬	호 남 문 지 점	지 점 장	서희경
	육아휴직	김진영		부지점장	김연희
	지도·경제상무	김창우		신용(대출)	강두울
	하나로마트점장/ 여성복지	박종미		신용(예금)	탁은선
	지도·경제과장	양진석		신용(예금)	유세형
	경제(구매)	최명식		신용(예금)	홍세미
	경제(구매)	김인영	서 부 신 시 가 지 점	지 점 장	이병배
	경제(구매)	박준규		부지점장	송 강
	경제(구매)	이영심		신용(대출)	이동순
	경제(지도)	양현명		신용(예금)	강한나
	경제(지도)	권영민		신용(예금)	최은진
	경제(농기계)	임춘성	곰 솔 지 점	지 점 장	심현종
	경제(농기계)	전용주		부지점장	최혜숙
	경제(판매)	임효성		신용(대출)	양관모
	경제(판매)	조승완		신용(예금)	김은기
	경제(판매)	백현기		신용(예금)	오미성
	경제(APC)	정경원	법 조 타 운 지 점	지 점 장	이상엽
	경제(APC)	남 준		부지점장	권송은
	경제(주유소)	조성호		신용(대출)	정효윤
	경제(주유소)	홍성돈		신용(예금)	이슬기
	경제(주유소)	유윤식		신용(예금)	곽지원



## 사업규모 및 현황

### ◎ 상호금융 예수금·대출금

(단위: 백만원)

구 분	예 수 금			대 출 금		
	2019년	2020년	2021년	2019년	2020년	2021년
잔 액	316,249	357,084	370,878	271,586	299,807	329,417
평 잔	293,498	330,031	358,171	252,426	282,799	321,018

### ◎ 자산 건전성 현황

(단위: %)

구 분	2018년	2019년	2020년	2021년
연체채권비율	0.24	0.12	0.15	0.88

## 자산·자본 변동현황

### ◎ 자산 변동 현황

(단위: 백만원)

구 분	2017년	2018년	2019년	2020년	2021년
금 액	279,179	329,075	365,767	415,157	431,585
증 감	22,919	49,896	36,692	49,390	16,428

### ◎ 자본금 변동 현황

(단위: 백만원)

구 분	2017년	2018년	2019년	2020년	2021년
금 액	19,863	22,173	25,020	28,274	31,236
증 감	2,067	2,310	2,847	3,254	2,962



## 주요사업 계획대 실적표

(기준일 : 2021년 12월 31일)

(단위 : 천원, %)

사 업 별		전기실적(A) (2020년도)	금기계획(B) (2021년도)	금기실적(C) (2021년도)	달성률 (C/B)	성장률 (C/A)	
경 제	구 매	4,186,870	4,984,000	4,621,225	92.7	10.4	
	판 매	19,997,538	21,706,000	22,769,136	104.9	13.9	
	마 트	385,484	411,000	423,153	103.0	9.8	
	가 공						
	생물자산						
	창 고	98,736	76,000	107,239	141.1	8.6	
	이 용						
	운 송	13				-100	
	수수료	145,660	157,000	173,770	110.7	19.3	
	기 타	66,726	68,000	66,752	98.2	0.1	
	소 계	24,881,027	27,402,000	28,161,275	102.8	13.2	
신 용	예수금	평잔순증	36,532,952	19,016,356	28,140,825	148.0	-23.0
		잔 액	357,083,942	355,283,000	370,877,879	104.4	3.9
		평 잔	330,030,644	349,047,000	358,171,469	102.6	8.5
	대출금	평잔순증	30,373,295	33,128,066	38,218,635	115.4	25.8
		잔 액	299,807,264	322,800,000	329,417,146	102.1	9.9
		평 잔	282,798,934	315,927,000	321,017,569	101.6	13.5
	정책 대출금	평잔순증	731,080	670,520	925,557	138.0	26.6
		잔 액	9,034,194	8,780,000	9,066,722	103.3	0.4
		평 잔	8,158,480	8,829,000	9,084,036	102.9	11.3



## 요약 재무상태표

• 제52기 2021년 12월 31일 • 제51기 2020년 12월 31일

(단위 : 백만원, %)

구분		2020년말		2021년말		증 감
		금 액	구성비	금 액	구성비	
자 산	I. 유동자산	12,562	3.0	13,634	3.1	1,072
	II. 금융업예치금	82,073	19.8	59,804	13.9	-22,269
	1. 대내예치금	82,073	19.8	59,804	13.9	-22,269
	2. 대외예치금					
	3. 기타예치금					
	III. 금융업대출채권	300,892	72.5	330,088	76.5	29,196
	1. 상호금융자금대출금	292,058	70.4	321,222	74.4	29,164
	2. 정책자금대출금	8,834	2.1	8,866	2.1	32
	3. 공제대출금					
	IV. 농작물보험자산					
	1. 농작물보험미수금					
	V. 비 유 동 자 산	19,630	4.7	28,059	6.5	8,429
	1. 투자자산	6,411	1.5	6,920	1.6	509
	2. 유형자산	12,436	3.0	20,359	4.7	7,923
	3. 무형자산	4		1		-3
	4. 기타 비유동자산	779	0.2	779	0.2	
	자 산 총 계	415,157	100	431,585	100	16,428
부 채	I. 유동부채	20,206	5.2	19,857	5.0	-349
	II. 금융업예수금	357,084	92.3	370,878	92.6	13,794
	1. 요구불예수금	39,895	10.3	41,062	10.2	1,167
	2. 저축성예수금	316,864	81.9	329,593	82.3	12,729
	3. 자유로부금	325	0.1	223	0.1	-102
	III. 금융업차입금	9,226	2.4	9,260	2.3	34
	1. 상호금융차입금					
	2. 정책자금차입금	8,998	2.1	9,061	2.2	63
	3. 외화차입금	228	0.1	199	0.1	-29
	4. 기타차입금					
	IV. 농작물보험부채					
	1. 농작물보험예수금					
	2. 농작물보험자금					
	V. 비유동부채	367	0.1	355	0.1	-12
	부 채 합 산	386,883	100	400,350	100	13,467
	자 본 합 계	28,274	100	31,236	100	2,962
	부채와 자본총계	415,157	100	431,585	100	16,428

주) 총당금 등 차감계정은 해당계정에서 차감하여 기재



## 요약 손익계산서

• 제52기 2021년 12월 31일 • 제51기 2020년 12월 31일

(단위 : 백만원)

구 분			2020년도	2021년도	증 감
1. 영업이익			31,645	32,588	943
신용 사업	이자 수익	예치금이자	1,190	906	-284
		대출금이자	10,317	10,005	-312
		기타수익			
	수수료 등 기타영업외수익		3,217	2,891	-326
	경제사업 영업수익		16,921	18,786	1,865
보험사업 영업수익					
농작물보험사업 영업수익					
2. 영업비용			21,412	22,018	606
신용 사업	이자 비용	예수금이자	3,605	2,445	-1,160
		차입금이자	63	56	-7
		기타이자	27	27	
	수수료 등 기타영업외비용		2,168	2,311	143
	경제사업 영업비용		15,549	17,179	1,630
보험사업 영업비용					
농작물보험사업 영업비용					
3. 매출총이익			10,233	10,570	337
4. 판매비와 관리비			7,168	7,498	330
5. 영업손익			3,065	3,072	7
6. 교육지원사업손비			1,383	1,437	54
7. 영업외손익			251	257	6
8. 법인세비용차감전 계속사업손익			1,933	1,892	-41
9. 계속사업손익법인세비용			191	188	-3
10. 계속사업손익			1,742	1,704	-38
11. 중단사업손익					
12. 당기순손익			1,742	1,704	-38

## 이익잉여금 처분계산서

(단위 : 천원)

과 목	제 52 (당기)		제 51 (전기)	
	금 액		금 액	
<b>I. 미처분이익잉여금</b>		2,137,941		2,160,919
1 전기이월미처분이익잉여금 (또는 전기이월결손금)	433,902		419,035	
2 회계변경의 누적효과				
3 전기오류수정이익				
4 전기오류수정손실				
5 당기순이익 (또는 당기순손실)	1,704,039		1,741,884	
<b>II. 임의적립금 등의 이입액</b>				
1 유통손실보전적립금				
<b>합 계</b>		2,137,941		2,160,919
<b>III. 이익잉여금처분액</b>		1,709,784		1,727,017
1 법정적립금	213,795		216,092	
2 임의적립금	427,589		432,184	
가. 사업준비금	427,589		432,184	
나. 유통손실보전 적립금				
다. 사업활성화 적립금				
라. 경제사업활성화 적립금				
3 배 당 금	1,068,400		1,078,741	
가. 출자배당금	609,400		628,741	
- 조합원 출자배당금	609,400		628,741	
- 우선출자배당금				
주당 배당금(률)				
- 보통출자 : 당기 xxx원(%)				
전기 xxx원(%)				
- 우선출자 : 당기 xxx원(%)				
전기 xxx원(%)				
나. 이용고 배당금	459,000		450,000	
- 조합원 이용고배당금	459,000		450,000	
- 준조합원 이용고배당금				
<b>IV. 차기이월미처분이익잉여금</b>		428,157		433,902
1 법에의한이월금	428,157		433,902	
2 미처분이월금				



## 2021년 이용고, 출자, 사업준비금 배당안내

(단위 : %, 천원)

구 분	배당율	금액	비 고
이용고배당	2.26	459,000	농협 전사업 이용실적 비례 (구매, 판매, 주유, 마트, 수신, 여신, 보험, 카드 등)
출자배당	3.00	609,400	개인출자금 평잔에 배당
사업준비금	2.10	427,589	농협 전사업 이용실적 비례 (구매, 판매, 주유, 마트, 수신, 여신, 보험, 카드 등)
계	7.36	1,495,989	

※ 이용고배당과 사업준비금은 농협의 전 사업 이용 실적에 따라 배당됩니다. 적극적인 농협사업 이용으로 많은 배당 혜택을 누리시기 바랍니다.

### 안 내 문

존경하는 조합원님!

지난 한 해 동안 보내주신 성원과 격려에 힘입어 계획했던 사업을 잘 마무리하고 2022년 새로운 희망의 새해(壬寅年)가 밝았습니다.

최근 이상기후로 인한 자연재해와 코로나19 유행으로 인한 사회 불안·경제 침체 위기 속에서도 북전주농협은 조합원님의 전폭적인 믿음과 지지로 괄목할 만한 성과를 이루었습니다. 조합원님들의 숙원사업인 포도·딸기 선별장과 주유소가 본격적으로 운영되고 있고, **각종 총당금 제적립과 1,704백만원의 당기순수익으로 출자배당 3.00%(609,400천원), 이용고배당 2.26%(459,000천원), 사업준비금 2.10%(427,589천원)으로 총 7.36%를 배당**해드렸으며, 대내외적으로 우수한 실적을 거두었습니다. 이러한 성과는 조합원님께서 북전주농협을 많이 이용해주시고 사랑해주신 덕분이라고 생각합니다.

배당금 수령을 원하시는 조합원님께서서는 **배당지급통지서 및 신분증, 통장을 지참하시어 2022년 3월 31일(목)까지** 북전주농협 본점 및 지점으로 방문해주시기 바랍니다. 배당금을 수령하지 않고 **출자금 전환(재출자)을 원하시는 조합원님께서서는 농협에 방문할 필요 없이 그대로 두시면 자동으로 4월 1일 재출자** 됩니다.

궁금하신 사항이 있으면 북전주농협 출자계로 문의해 주시기 바랍니다.

우리 북전주농협 전 임직원은 조합원님들의 영농활동 및 우리농협을 이용함에 있어 불편함이 없도록 만전을 기하겠습니다. 앞으로도 우리농협이 더 발전하고 성장할 수 있도록 조합원님들의 많은 관심과 격려를 부탁드립니다.

2022년에도 항상 건강하시고, 조합원님 가정에 웃음과 행복이 가득하시길 기원합니다.

담당 : 출자계 고혜진 Tel. 063-210-9722

## 임원(비상임이사 및 감사) 후보자 자격

### ◎자격

- ① 선거일공고일 현재 우리 조합, 중앙회 또는 타금융기관에 대하여 5백만원 이상의 채무(보증채무 제외) 6월을 초과하여 연체하지 아니한 사람
- ② 선거일공고일 현재 정관으로 정하는 사업이용실적 기준 미충족 조합원은 임원 자격 제한

구 분	사업이용실적	실 적	조 건
출 자 금	납입출자분	500좌 (2년 이상 계속보유)	무조건충족
가. 경제사업	구매, 마트, 판매 (매취,수탁)	416만원	무조건충족
나. 신용사업	예·적금 평균잔액	324만원	(나, 다, 라) 셋중 하나만 충족
다. 신용사업	대출금 평균잔액	444만원	
라. 보험사업	수입수수료	1.7만원	

## 대의원 후보자 자격

### ◎자격

- ① 선거일공고일 현재 우리 조합, 중앙회 또는 타금융기관에 대하여 1천만원 이상의 채무(보증채무 제외) 1년을 초과하여 연체하지 아니한 사람
- ② 대의원 임기 만료일전 180일까지 조합원으로 가입한 사람으로, 선거일 공고일 현재 해당 선거 구역 조합원 명부에 등재된 사람.
- ③ 선거일공고일 현재 정관으로 정하는 사업이용실적 기준 미충족 조합원은 대의원 자격 제한

구 분	사업이용실적	실 적	조 건
출 자 금	납입출자분	200좌 (2년 이상 계속보유)	무조건충족
가. 경제사업	구매, 마트, 판매 (매취,수탁)	150만원	무조건충족
나. 신용사업	예·적금 평균잔액	150만원	(나, 다, 라) 셋중 하나만 충족
다. 신용사업	대출금 평균잔액	150만원	
라. 보험사업	수입수수료	0.5만원	



## 2021년 주요사업 추진현황

### 교육지원사업 주요 환원사업 현황

(단위 : 천원)

구 분	지급품목	금 액	지급기준
영농자재 지원비	설명절 환원사업	53,508	전조합원 지급
	추석명절 환원사업	57,612	전조합원 지급
	외상매출금 무이자보전	35,000	비료, 농약, 일반자재 등
	농약보조금	88,554	전라품목의 20% 할인판매
	영농자재교환권(1)	235,000	경제사업 이용실적 대비 지급
	벼 육묘보조	151,435	수도작 육묘지원
	과수농가 꽃가루 보조	4,996	인공수정용 꽃가루 지원
	친환경 벼 공동방제	35,000	친환경 벼 공동방제 보조
	쌀경쟁력 제고사업	14,400	친환경 벼 생산단지 육성사업
	수도작 상토보조	19,950	지자체 협력사업 상토보조
농업인 실익지원	과수·원예작물 영농자재지원	73,061	규격출하를 위한 영농자재 지원
유통 활성화지원	배 홍보행사 외	9,140	배 홍보행사 판촉도우미 지원 외
소 계		777,656	
생산 지도비	친환경 농산물 인증 및 검사	20,280	친환경 농산물 잔류농약 검사비
	화학비료 운송료 보조	9,621	화학비료 농가 자체 출고료 지원
소 계		29,901	
합 계		807,557	

## 구매사업

### #비료 판매 현황

(단위 : 포/20kg, 백만원)

구분	2021년		비고
	수량	금액	
화학비료	46,781	474	
원예용비료	22,109	240	
못자리용 상토	24,517	123	
유기질 비료	132,619	592	
토양개량제	12,446	39	
총 계	238,472	1,468	

① 2021년 화학(원예용)비료 조합원 운송료 지원 : 9,621천원

- 포대당 농협중앙회지원 : 300원, 당 농협지원 : 150원

② 유기질비료(퇴비) 판매 및 보조사업 내역

(단위 : 천원)

구분	총사업비	지자체보조	자부담금	비고
국비+시비	172,788	84,667	88,121	

### #농약

① 농약 보조금 90백만원 책정 홍보(개인별 최고한도 : 70만원)

- 수도용(50%) : 45백만원 지원 / 원예용(50%) : 45백만원 지원

② 모판처리제 농약공급 : 사업비 106,766천원, 공급량 7,878봉

- 각 품목별 봉지 당

- 지자체보조 : 54%(57,413천원) / 농가자부담 : 46%(49,353천원)

③ 친환경 벼 공동방제 친환경약제·제초용 우렁이 매출 및 보조사업 내역

(단위 : 천원)

구분	총사업비	보조(시,중앙회,농협)	자부담금	비고
친환경약제	184,000	143,720	40,280	
제초용우렁이	64,000	49,920	14,080	
합 계	248,000	193,640	54,360	



## # 일반자재 취급현황

(단위 : 천원)

품 명		규 격	단 위	수 량	취급금액	비 고
보급종자	벼	20kg	포	2,767	136,069	
	보리	20kg	포	1,667	36,522	
	밀	20kg	포	861	23,384	
	콩	5kg	포	367	10,304	
	감자	20kg	상자	49	1,590	
식 염		20kg	포	3,765	54,847	
화훼 상자			개	3,000	8,454	
양상추 상자		16kg	개	6,670	8,562	
딸기 상자		1kg	개	3,900	973	
		2kg	개	600	196	
복수박 상자			개	1,000	1,100	
복숭아 상자		5kg	개	18,960	17,982	
배 상자		7.5kg	개	28,223	60,640	
		15kg	개	17,813	39,893	
포도 상자		5kg	개	2,030	2,614	
		3kg	개	3,700	3,262	
		2kg	개	8,590	7,186	
과수 봉지		상자	상자	409	29,679	
감 상자		4.5kg	개	8,420	7,988	
		10kg	개	3,221	5,198	
합 계				116,012	456,443	

## # 농기계

① 농기계 무상수리 및 점검 실시 - 2021년 03월 01일 ~ 2021년 03월 31일(4주간)

② 2021년 농기계 판매현황

(단위 : 천원)

품 명	수 량	판매금액	비 고
관 리 기	13	36,860	
경운기 작업기 외	85	87,852	
농기계부품판매	7,864	82,169	
합 계	7,962	206,881	

## 판매사업

### # 2021년 하곡수매 현황

(단위 : 포/40kg, 천원)

품목	품종	매입수량	매입금액	매출거래 약정업체	매출수량	매출금액	비고
보리	친환경 보리	1,189	38,057	고산농협	403	12,901	
				정원산업	655	20,975	
				디자인농부	131	4,181	
	소계	1,189	38,057	소계	1,189	38,057	
	일반 흰찰쌀보리	12,495	361,690	정원산업	12,495	364,014	
밀	소계	12,495	361,690	소계	12,495	364,014	
	친환경 밀	5,607	224,590	우리농촌살리기 공동네트워크	5,607	229,866	
	소계	5,607	224,590		5,607	229,866	
합계		19,291	624,337		19,291	631,937	

### # 2021년 추곡수매 현황

(단위 : 포/40kg, 천원)

품목	품종	매입수량	매입금액	매출거래업체	매출수량	매출금액	비고
벼	일반 신동진	42,690	2,850,116				
	일반벼	11,582	733,159				
	친환경무농약	22,019		백구농협			위탁
	친환경유기농	10,951		고산농협			위탁
	소계	87,242	3,654,291	소계			
찰벼	친환경	3,644		고산농협			위탁
	동진찰벼	13,138	878,702	신성정미소			
	소계	16,782	878,702				
합계		104,024	6,841,033				



## # 전주시 학교급식 납품 현황

(단위 : kg, 천원)

품 명	납품학교	단 위	수 량	금 액	비 고
친환경쌀	고등학교 외	20kg/포	48,808	3,427,021	어린이집, 유치원 포함
잡곡류	"	1kg	170,885	1,054,717	"
일반쌀	소매매출	20kg/포	1,690	99,066	
합 계			221,383	4,580,804	

## # 품목별 판매사업 실적

(단위 : 톤, 백만원)

품 목	수탁판매		매취판매		위촉판매		계	
	물 량	금 액	물 량	금 액	물 량	금 액	물 량	금 액
과 일	1,917	6,894	91	803			2,008	7,697
채소류	237	363					237	363
화훼류	57	225					57	225
양 곡			5,672	12,771	886	1,652	6,558	14,423
기 타	1	2	1	23			2	25
합 계	2,212	7,484	5,764	13,597	886	1,652	8,862	22,733

## # 공선출하

⇒ 공선출하 현황

(단위 : 명, kg, 백만원)

구 분	배	딸 기	복숭아	포 도
출하기간	1월 ~ 12월	11월 ~ 익년 5월	6월 ~ 8월	7월 ~ 10월
참여농가	43명	21명	22명	32명
출하중량	1,261,410	194,618	40,040	93,966
판매대금	3,639	1,562	218	498
출 하 처	농협유통, 롯데마트, 서원유통, NH무역, 왓츠	이마트, 롯데마트, 개인마트	임실조공, 전주농협, 롯데마트	이마트, 롯데마트, 개인마트

### ⇒ 수출작업 현황

(단위 : kg, 백만원)

구 분	2020년	2021년	비 고
수출실적	176,370	255,060	배
수출금액	495	680	
수출업체	NH무역, 왓츠	NH무역, 왓츠, 삼진글로벌	

### ⇒ 복숭아공선출하회 GAP 신규인증

- 기 간 : 2021년 7월 19일 ~ 2023년 7월 18일 (2년)
- 인증기관 : 농업회사법인 (주) 농품

### ⇒ 딸기 공선출하회 2021년 상반기 우수생산자조직 선정

- 평가기간 : 2020년 11월 16일 ~ 2021년 06월 30일
- 농협경제지주 대표이사 명의 시상탑 수상

## 신용사업

### # 상호금융예수금

(단위 : 백만원)

구 분	예 수 금		
	2019년 12월말	2020년 12월말	2021년 12월말
잔 액	316,249	357,084	370,878
평 잔	293,249	330,031	358,171

### # 상호금융대출금

(단위 : 백만원)

구 분	예 수 금		
	2019년 12월말	2020년 12월말	2021년 12월말
잔 액	271,586	299,807	329,417
평 잔	252,426	282,799	321,018



## 2022년 주요사업 안내

### 교육지원사업

#### # 2022년 환원사업 실시

2022년 우리농협 조합원님께 아래와 같이 환원사업을 실시할 계획입니다.

(단위 : 천원)

구 분	지급품목	금 액	지급기준
영농자재 지원비	설명절 환원사업	60,000	전조합원 지급
	추석명절 환원사업	60,000	전조합원 지급
	외상매출금 무이자보전	35,000	비료, 농약, 일반자재 등
	농약보조금	90,000	전략품목의 20% 할인판매
	영농자재교환권	235,000	경제사업 이용실적 대비 지급
	수도작 벼 육묘보조금	159,000	수도작 육묘지원
	과수농가 꽃가루 보조	5,000	인공수정용 꽃가루 지원
	배 농가 수출손실 보전	10,000	수출사고 발생시
	친환경 벼 운송료 보조	6,000	고산농협 추곡수매 조합원 운송료 지원 (친환경 유기벼)
	친환경 벼 공동방제	35,000	친환경 벼 공동방제 보조
	쌀경쟁력 제고사업	38,000	친환경 벼 생산단지 육성사업
	수도작 상토지원	40,000	지자체 협력사업 상토지원
	일반벼 공동방제 및 농약대지원	20,000	일반 수도작 농가 공동방제 및 농약대 지원
농업인 실익지원	과수·원예작물 영농자재지원	16,900	규격출하를 위한 박스 및 영농자재 지원
유통 활성화지원	공선 출하조직 지원	18,360	공선출하 상품화마케팅비 지원
소 계		828,260	
생산 지도비	친환경 농산물 인증 및 검사	33,000	친환경 농산물 잔류농약 검사비
	화학비료 운송료 보조	10,040	화학비료 농가 자체 출고료 지원
소 계		43,040	
합 계		871,300	

## # 조합원 및 조합원자녀, 조손가정 자녀 장학금지원

조합원 및 조합원 자녀, 조손가정 자녀의 학업의식 고취와 지역사회의 인재 육성 차원에서 2022년도 조합원 및 조합원 자녀에 대해 아래와 같이 장학금을 지원 할 예정입니다.

- **목 적**: 농업인 조합원의 교육비 경감 및 지역 인재 육성
  - **대상자**: 조합원 본인 및 배우자, 자녀, 조손가정자녀로 고등교육법 제2조에서 규정한 국내 소재 대학의 재학생 및 2022년 입학 예정자
    - ☞ 조손가정(양친 모두 사망)은 조부모가 양육하는 경우
  - **신청자격**: 2021년말 조합원에 가입한지 3년이 경과하고, 2백만원 이상 출자금을 보유한 조합원으로 사업이용 실적(경제사업, 대출금, 예금, 보험 수수료)중 1가지 이상 최소 실적을 충족하는 조합원
  - **사업실적인정기간**
    - 사업이용일: 2021년 1월 1일 ~ 12월 31일
    - 출자기준일: 2021년 12월 31일
  - **장학금 관련사항**
    - 지원금액: 삼천만원(1인당 최대 1백만원)
    - 지원인원: 약 30여명
    - 제출기간: 2022년 03월 02일 ~ 03월 11일 09:00~17:00
    - 제출방법: 방문접수
    - 접수장소: 전주시 덕진구 기린대로 1138(반월동) 북전주농협 경제사업부
      - ☞ 한국방송통신대학의 경우 등록금납부금액을 지원함.
  - **선발제외 대상자 및 주의사항**
    - 최근 3년간 당 농협 장학금 수혜자는 제외
    - 향후 장학생 부적격자로 판명될 경우 선발 취소 및 장학금 환수
  - **제출서류**
    - 장학금 지원신청서(당농협 소정양식) 1부.
    - 개인정보 수집·이용·제공 동의서(당 농협 소정양식) 1부.
    - 가족관계증명서(상세) 1부.
    - 조합원 통장 사본 1부(북전주농협 관리점인 통장에 한함).
    - 재학증명서 1부.
    - 한국방송통신대학의 경우 재학증명서와 등록금납부고지서 각 1부.
- ※ 최근 3년 이내(2019, 2020, 2021년) 장학금 수혜 조합원은 금차 지원에서 제외.



## # 조합원 경조사비 지급 안내

조합원님의 슬픔과 기쁨을 언제나 함께 나누고자 당 농협에서는 경조비를 아래와 같이 지급하오니 해당 조합원님께서도 농협으로 연락하여 주시기 바랍니다.

※ 경조사비 지급시 농협통장의 타 금융기관 입금 불가합니다.

※ 애사시 근조기를 제공하오니 많은 이용 바랍니다.

※ 연락처 : 경제사업부(☎ 211-8590, FAX 211-8595)



항 목	지급금액	준비서류	비 고
조합원 및 배우자, 직계존비속 사망	20만원	사망확인서 가족관계증명서 (조합원과 가족관계 확인이 가능할 것)	북전주농협 근조기 제공
조합원 및 조합원 자녀 결혼	10만원	청첩장	화환 1점 별도
조합원 및 배우자 입원	10만원	입퇴원확인서(5일이상)	

※ 당해연도(2022년) 경조사에 대해서만 지원 가능함

※ 관내장례식장(금성장례식장, 대송장례식장, 온고을장례식장, 효자장례타운 등)과 업무협약을 체결하여 각종 할인혜택과 서비스품목이 있으니 장례 계약시 조합원 및 조합원 가족임을 밝히셔야 혜택을 받으실 수 있습니다.

## # 2022년 조합원 농작물 재해보험 보조금 지급

• 목 적 : 조합원 농작물 재해보험 보조금을 지원함으로써 영농비 절감으로 농가경영 안정을 도모

• 지원기준 및 대상자

구 분	지원액 (원)	지원대상	비고
벼	자부담금 범위내 최대 30,000	전 조합원	
과수	자부담금 범위내 최대 330,000	공선회원(조합원)	

※ 육묘지원금 + 농작물재해보험 지원금은 합산하여 최대 330,000원을 초과할 수 없음.

## # 농업인안전보험 자부담금 지원

(단위 : 원)

구 분	일반2형(2022년)	비 고
기본보험료	134,100	
국고지원	67,050	
지자체지원	40,240	
농협지원	26,810	
농업인 실부담	0	

※ 조합원 및 배우자 자부담금 전액을 지원

## # 북전주농협 농사연금 지급기준(2022년)

- 대 상 : 2021년말 조합원에 가입한지 3년이 경과하고, 2백만원 이상의 출자금을 보유한 조합원  
(※ 단, 2017년 이전 가입자로 출자금이 200만원 이하인 조합원은 예외)으로 사업이용실적  
(경제사업, 대출금, 예금, 보험, 카드) 중 2가지 이상 최소실적을 충족하는 조합원
- 사업이용 실적 기준

순번	구 분	사업이용실적	비 고
1	농협 출하액	100만원 이상	
2	주유소, 마트, 로컬 이용액	10만원 이상	
3	농약, 자재 이용액	10만원 이상	
4	대출금평잔	100만원 이상	
5	예금평잔	10만원 이상	
6	보험료납입	10만원 이상	
7	카드이용액	10만원 이상	

주) 1. 실적은 신청 조합원 1인 기준으로 함  
2. 대출금은 상호금융대출금 및 정책대출금으로 함  
3. 보험수수료 중 농업인안전보험은 실적에서 제외함(사유 : 조합원의 경우 자부담이 없으므로 실적 인정 불가함)  
4. 영농자재교환권 사용금액은 실적에서 제외함

- **사업실적인정기간** - 사업이용일: 2021년 1월 1일 ~ 2021년 12월 31일  
- 출자기준일: 2021년 12월 31일
  - **지원금액**: 100,000원 / 1년 / 1인당
  - **지급방법**: 영농자재 교환권에 동봉하여 일반우편 발송
- (분실시에도 사용 가능하오니 경제사업부에 문의하시기 바랍니다)



## # 조합원 벼 육묘지원사업 실시

- **목 적** : 조합원의 벼 육묘지원사업을 실시함으로써 영농비절감으로 농가 경영 안정을 도모하고자 함
- **대상자** : 2021년 12월 31일 기준 전 조합원
- **지원내용 및 지급방법**
  - 지원기준 : 2021년 논 농업 변동직불제 면적기준
  - 지원한도 : 최대 2필지(7,934㎡) 300천원  
 ☞ 2필지(7,934㎡)가 안 될 경우 토지 면적에 비례하여 지급함
  - 조합원 개별 신청을 받은 후 개별 계좌 입금  
 ※ 농작물재해보험 보험료 지원과 중복지원 불가. 합산최대 33만원
- **지원면적 확인방법**
  - 행정에서 【2021년 논농업 변동직불금 면적】자료를 제공 받아 일괄 확인함. 단, 관외 농가로 행정에서 일괄 확인이 불가능할 경우 개별로 2021년도 쌀소득 등 보전직접지불금 지급대상자 등록증을 징구함.
  - 논농업직불제 미등록자의 경우 2021년도 수매실적 1필지당 70가마 / 40kg 기준 면적 환산하여 지급.
- **지원금액 및 신청기간**

지원금액	신청기간	비고
159,000천원	2022년 3월 21일 ~ 4월 15일(4주간) 예정	

## # 조합원 해외 선진지견학 실시 (코로나19로 잠정 보류)

- 농업·농촌의 어려움을 함께 해주신 조합원님께 감사의 마음을 전하고 농협 사업 전이용을 높이기 위하여 4월 ~ 9월경 해외여행을 실시 할 예정임.

## # 2022년 취약농가 인력지원 사업

### ▶▶ 영농도우미

- **사업목적** 사고나 질병 등으로 영농활동이 곤란한 농업경영체(단, 법인 및 경지면적 5ha이상 제외)에 도우미를 지원하여 안정적인 영농활동을 지원

- **지원대상** ① 사고 또는 질병으로 2주 이상 진단을 받았거나 3일 이상 입원한 경우  
 ② 4대 중증질환(암, 심장질환(고혈압 제외), 뇌혈관질환, 희귀난치성질환) 진단을 받은 자로 해당 질환으로 최근 6개월 이내 통원치료를 받은 경우  
 ③ 제1~2급 법정감염병(코로나19 포함) 확진자 또는 접촉한 자로 의료기관으로부터 통보를 받아 격리 중인 경우  
 ④ '농업인 교육과정'\*에 1일 이상 참여한 여성농업인(전체 지원인원의 5% 이내)  
 \* 농식품부(소속기관 포함), 지방자치단체, 농협 또는 중앙부처 및 지방자치단체가 인가한 비영리법인이 주관하는 6시간 이상의 농업인 교육과정
- **지원금액** - 영농을 대행한 영농도우미 인건비 (1일 80,000원 이내)  
 - 국고지원 70% (**56,000원/일**), 이용농가 자부담 30% (24,000원/일)
- **지원일수** 지원 대상 세대당 연간 10일 이내  
 ※ 단, 법정감염병(코로나19 포함) 확진자 또는 격리자는 세대당 연간 14일 이내 지원 가능
- **신청방법** 이용신청서 및 증빙서를 첨부하여 농협에 신청

### ▶▶ 행복나눔이

- **사업목적** - 취약가구에 가사도우미를 지원하여 안정적인 영농활동 및 기초생활 유지를 지원
- **지원대상** ① 농촌에 거주하는 만 65세 이상 가구(독거노인 포함)  
 ② 수급자(중위소득 50% 이하), 다문화가정, 조손가구, 장애인 가구로 가사활동이 어려운 가구
- **지원금액** - 행동나눔이 인건비 (1일 19,000원 이내)  
 - 국고지원 70% (**13,300원/일**), 농협부담 30% (5,700원/일)
- **지원일수** 지원 대상 세대당 연간 12일 이내  
 ※ 단, 다문화가정 상담은 24일 이내 가능
- **신청방법** 농협에 신청

### ▶▶ 전라북도 농민공익수당

- **사업목적** - 농업인의 기본소득을 보장하고 농업·농촌의 지속가능한 발전 및 공익적 기능을 증진
- **지원대상** - 신청년도 1월 1일 기준 2년동안 계속하여 주민등록상 주소지가 전라북도에 있을 것  
 - 농업경영체에 2년 이상 등록되어 있고, 실제 영농에 종사하는 농가(세대당 1명)  
 - 전라북도 내 농지 1,000㎡ 이상을 경작하는 농가
- **제외대상** - 수당 신청년도 전전년도의 농업외 종합소득이 37백만원 이상인 사람  
 - 보조금을 부정 수급하거나 보조금 지급제한 기간 내에 있는 사람
- **신청기간** 2022년 02월 01일 ~ 04월 28일



- **지원금액** 연간 60만원(5만원/월 × 12개월), 상품권 지급
- **신청절차** 해당주민자치센터에 신청 → 시군에서 대상자 선정 → 카드발급(전북은행)

### ▶▶ 전북여성농업인생생카드

- **사업목적** - 문화적 여건이 열악한 농촌지역 여성농업인에게 문화활동 기회 제공
- **지원대상** - 농촌지역에 거주하고 실제 영농에 종사하는 여성 전업 및 겸업농업인  
(단, 겸업농의 경우 전전년도 종합소득이 37백만원 이상은 제외)  
- 만 20~75세 미만 연령기준에 적합한 자
- **지원금액** 연간 15만원(자부담금 2만원 포함)
- **지원내용** 건강, 문화, 여행, 스포츠 부문에서 이용할 수 있는 바우처
- **신청절차** 주민자치센터에 신청 → 시군에서 대상자 선정 → 카드발급(농협)

## # 친환경 벼 재배단지 잔류농약검사 지원

- 북전주친환경 유기농 벼, 무농약 벼, 밀, 보리 재배단지 관리를 위해 약 386농가 중 검사대상을 선정하여 잔류농약 검사 실시 및 GAP 인증비 지원(예산 33,000천원 지원)

## # 친환경 벼 재배단지 공동방제 지원

- 광역살포기 또는 무인헬기를 이용하여 7월(1차 방제), 8월(2차 방제), 9월(3차 방제)에 실시할 계획임 (예산 : 35백만원 지원)

## # 친환경 농자재 지원사업

- 4월 중 친환경 공동방제 약제 선정
- 5월말 ~ 6월말 까지 친환경 제초용 우렁이 공급완료  
(수매대금 정산시 약제 및 우렁이 대금 개별 자부담금 일괄 정산)

## # 원로조합원 생신 찾아주기

- **목 적** : 북전주농협을 만들고 이끌어 오신 원로조합원에 대한 공경심 고취
- **지원대상** : 80세 이상 원로조합원(313명)
- **지원품목** : 소고기 + 미역(약 4만원 상당)
- **지원방법** : 영농회 담당직원이 조합원님 생신 전날 직접 방문하여 전달  
(관외 조합원은 서부신시가지점과 곰솔지점에서 전달)

## 경제사업

### # 구매업무

#### ▶▶ 비료 공급가격안내

원료가격 등락으로 비료 가격이 아래와 같이 변경되었습니다.

• 기준일 : 2022년 01월 06일 (단위 : 20kg/포, 원)

구 분	비 중	성 분	농업인판매가격		비고
			2021년	2022년	
화학비료	요소(그레놀)	45-0-0	10,600	14,250	
	염화가리(입상)	0-0-60	12,350	14,250	
	입상유안	21-0-0	7,450	8,850	
	21-17-17	21-17-17	12,400	15,200	
	용성인비	0-17-0+13	9,700	10,500	
	맞춤 16호	22-10-8	10,550	12,750	
	인산칼리맞춤1호	20-18-15	13,050	15,350	
유기질비료	가축분퇴비(고산)	우 분	3,150	3,150	

#### ▶▶ 수도용 상토지원

- 행정과 농협이 협력하여 수도용 상토를 800여 농가에 지원합니다.
- 전주시 보조 + 북전주농협 20백만원 보조 + 농가자부담  
(전주시 보조 및 농가 자부담은 4월 중순경 결정)
- 2월초 상토 신청(농업기술센터)을 받아 3~4월 중 농가에 공급할 예정임.

#### ▶▶ 영농철 토요일 무휴근무 실시합니다.

- 경제사업부는 비료, 농약, 일반자재의 적기 공급과 농기계수리 등 조합원님들의 편리를 도모하고자 영농철에 토요일 무휴 근무를 실시합니다.
- 기 간 : 상반기 04월 ~ 06월(08:00 ~ 17:00)  
하반기 09월 ~ 10월(08:00 ~ 17:00)



## ▶▶ 일반자재

### • 취급품목

구분	자재 품목
시설 원예자재	농업용필름, 농업용파이프, 하우스 부속자재, PP포대 포장자재(골판지상자등), 과일봉지, 인삼자재, 종자종묘, 차광망, 부직포, 멀칭종이, 배지, 방제자재 등
농기계	트랙터, 콤바인, 이앙기, 경운기, 엔진톱, 예취기, 양수기, 동력배토기, 벼씨발아기, 동력제초기, 농산물 저온저장고, 동력예취기 등

## ▶▶ 부가가치세 환급안내

- 농업인의 영농자재 구입비 부담경감을 위하여 농업용 기자재 과세품목 구입시 부담한 부가가치세를 농협이 대행하여 환급해 드리는 제도입니다.
- 농협 외에 시중판매점(일반자재 판매 대리점 등)을 이용하여 구입할 경우에도 영농자재매입 세금 계산서를 발급 요청하여, 농협에 제출하면 부가가치세를 환급 받으실 수 있습니다.
- 부가가치세 환급 신청기간 : 매분기 익월 1일~10일(세무서 제출 기한 익월 25일)
- 환급금액 : 구입금액의 10%를 환급받을 수 있으며, 소정의 환급대행 수수료(환급금의 5%이내, 최고 5만원) 공제 후 통장에 입금처리  
 ※ 단, 본인이 환급 신청서를 작성하여 농협에 직접 제출한 경우에도 환급함(신청서는 농협 구매계에 준비되어 있습니다)
- 영농자재의 영세율 적용과 관련한 “기획재정부 법령” 개정에 따라 ‘11년 7월부터는 농업경영체에 등록된 농업인에 한해 영농자재 구입시 비과세(영세)적용 (또는 환급)이 가능하오니, 이용에 참고해 주시기 바랍니다.
  - 1) 비과세(영세)적용대상 - 농업경영체에 등록된 농업인(경영주, 배우자, 경영주 외 농업인)
  - 2) 대상품목 - 영세율 적용 영농자재(화학비료, 퇴비, 농약, 사료 등)
  - 3) 시행일자 - 2011년 7월1일(금)부터

## ▶▶ 농업경영체 등록

- 농업경영체 등록 관련 자세한 사항은 국립농산물품질관리원 전주지점(1644-8778)으로 문의하시기 바랍니다.
- 구비서류 : 농지원부 1통, 신분증.

### ▶▶ 영농자재 무료 주문배달 서비스 실시

- 조합원님들의 일손부족을 덜어드리고 농가의 편익증진을 위한 마음으로 경제사업부에서는 우리 농협 조합원님에 한하여 영농자재 주문배달 요청시 농가에 직접 배달하여 드립니다.

### ▶▶ 영농자재 외상약정시 필요서류

- 농지원부 1부    • 지방세 세목별 과세증명서 1부    • 도장, 신분증

#### ※ 외상약정 무이자 기일

- 1월 ~ 9월 구입분은 당해연도 연말(12월 31일)
- 10월 ~ 12월 구입분 익년도 6월말(6월 30일)

### ▶▶ 성덕지점 하나로마트 업무

- 우리농협 성덕지점 하나로마트를 이용하시는 조합원 및 고객님들을 위하여 마트 포인트제를 실시하고 있습니다. 포인트가 1,000점 이상 일 경우 현금처럼 마트 상품을 구입 할 수 있으니 적극적인 이용을 바랍니다.

### ▶▶ 면세유 안내

#### • 면세유 잔여량 회수

- 매년 11월 말 기준으로 농가별 1/4분기 ~ 3/4분기 미사용한 면세유에 대하여 회수하여 관리농협 사무소 유보량으로 배정됨.
- 회수량은 4/4분기 배정량 소진 후, 추가배정서 징구 후 우선배정 가능(증빙서류 생략가능)
- 회수량을 초과해서 추가배정 하는 경우는 증빙서류 첨부(농지원부)

#### • 농기계 사용실적 신고

- 대상농기계 : 트랙터, 콤팩트(2002년 7월 이후 등록된 신규 농기계/중고 농기계는 2003년 이후 등록된 농기계)
- 신고내용 : 트랙터, 콤팩트 계기판에 있는 시간계측기 시간을 신고
- 신고는 년 2회(상반기 1월 1회, 하반기 7월 1회)
- 신고기한 내 미 신고시 면세유 카드 사용 정지됨.
- 미신고 및 허위신고시 신고기간 만료일로부터 1년간 모든 면세유 공급제한.
- 공급제한 기간 내 임의로 변경 불가.
- 농기계 사용실적이 없더라도 반드시 신고할 것.



## · 농업용 면세유 공급대상 농기계 일제신고 안내

- 정부에서는 면세유의 원활한 공급을 위해 매년 농업인이 보유하고 있는 면세유 공급대상 농기계를 신고 받고있는 바 아래와 같이 2022년도 신고대상 농기계 및 신고요령을 알려드리니 반드시 기한 내에 신고하시기 바랍니다.
  - 신고 대상   ㉠ 신고자 : 면세유 공급대상 농업인, 영농조합법인, 농업회사법인 등  
                  ㉡ 대상 농기계 : 면세유 공급 대상 농기계 전 기종
  - 신고 절차   ㉠ 신고기간 : 2022. 11. 1 ~ 11. 30(1개월)  
                  ㉡ 신고장소 : 북전주농협 경제사업부 면세유 담당(반월동)  
                  ㉢ 신고양식 : 북전주농협 경제사업부에서 배부
  - 신고방법   ㉠ 신고자가 직접 신고서를 작성하여 관리농협에 제출.  
                  ㉡ 농협하나로앱 설치 후 “농업용 면세유 모바일시스템”에서 신고 가능.
  - 허위신고 시 제재 등  
                  ㉠ 조세특례제한법 제106조의2 제10항에 의거 농기계 신고를 거짓이나 그 밖의 부정한 방법으로 하거나, 변동신고를 하지 아니한 경우는 2년간 면세유를 사용할 수 없습니다.  
                  ㉡ 신고기간 중 해당 농기계를 신고하지 않을 경우 2022년에 해당 농기계에 대한 면세유 배정을 받지 못하므로 반드시 기한 내 신고 하셔야 합니다.
- ※ 홀수년도에는 농가가 보유하신 모든 농기계를 신고하여야 하며, 짝수년도에는 농업용트랙터, 동력 이앙기, 고속분무기(SS기), 콤바인, 농업용난방기, 로더(2톤이상 4톤미만), 화물자동차 등 7기종을 신고 하셔야 합니다.

## # 판매업무

농협의 판매사업은 농업인 조합원의 농가소득증대를 위한 중요한 사업으로 생산·출하 농가의 고품질 우수 농산물 생산은 물론 다변화되고 있는 시장경제에 경쟁력을 확보하기 위해서는 농업인 조합원의 참여가 절대적으로 필요하며, 특히 농협이 추진하는 계약재배 및 농산물 판매 사업에 적극 동참하여 공동생산·출하에 적극 협조하여 주시기 바랍니다.

### ▶▶ 친환경 무농약 벼 계약재배(전주시학교 급식용)

- 재 배 면 적 : 269ha   · 농가수 : 386농가
- 생산예상량 : 50,500포대 / 조곡 40kg 기준
- 친환경 유기농 벼 : 15,000포대
- 친환경 무농약 벼 : 32,000포대
- 친환경 무농약 찰벼 : 3,500포대

### ▶▶ 친환경 밀 자체수매

- 일 정 : 2022년 6월말 ~ 7월초
- 계약재배면적 : 친환경 밀 50ha
- 수 매 장소 : 성덕경제사업장
- 수 매 예상량 : 친환경 밀 252톤(6,300포대/조곡 40kg 기준)

### ▶▶ 수탁사업 취급수수료 안내

- 2022년부터는 조합원님이 생산한 각종 농산물의 계통출하 수탁판매수수료는 1.0%, 공선출하수수료는 2.0%(상황에 따라 조정가능)로 취급하고 있습니다. 조합원님들의 편익을 위해 공동선별, 공동출하방식을 확대 등 산지출하 지도를 더욱 강화하고 통합마케팅을 활성화 하여 농가수취가격 제고에 더욱 노력하겠습니다.

### ▶▶ 자체선급금 운용 기준

- 과수·원예농가의 원활한 영농을 위하여 모든 자체선급금 운용금리를 1%(위약금리 7%)로 하고 출하약정한도를 125%로 운용하니 많은 이용바랍니다.

## 신용사업

### # 외국환업무 실시

우리농협을 이용하시는 조합원님과 고객님들의 편의를 위하여 외국환업무를 실시하고 있습니다. 해외여행을 준비하는 조합원님들의 많은 이용 부탁드립니다.

#### • 취급내용

구 분	내 용	비 고
취급업무	환전, 해외송금	
외국환종류	달러, 유로화, 엔화, 위안화	
하나로 가족고객	환전 시 50% 우대환율 적용	
취급점	본점, 성덕지점, 호남문지점, 서부신시가지지점, 곰솔지점, 법조타운지점	

※ 여행자 보험도 당 농협에서 가입해 주시기 바랍니다.



## # 적금상품

### 농어가목돈마련저축

#### 가입대상

- 저소득 가입대상자
  - 3천평 이하의 농지를 소유 또는 임차한 농업인
- 일반가입 대상자
  - 3천평 초과 6천평 이하의 농지를 소유 또는 임차한 농업인

**저축기간** 3년제, 5년제

**납입방법** 월납, 분기납, 반년납

#### 저축이율

구분		금리(%)
3천평이하 (저소득)	3년	<b>5.91</b>
	5년	<b>7.71</b>
6천평이하 (일반)	3년	<b>3.81</b>
	5년	<b>4.41</b>

#### 제출서류

농지원부, 주민등록등본, 가족관계증명서, 건강  
보험자격득실확인서, 전년도 소득금액 증명원,

## 함께하는 농부적금

**가입대상** 독립 영농경력 5년 이하 농업인 또는 청년농업인  
(1인 1계좌)

#### (1) 독립 영농경력 5년 이하 농업인

- ① 농어업경영체 등록확인서 상 경영주, 농지원부 상 농업인(세대주)만 가능
- ② 증빙서류 내 최초작성(등록)일자를 독립 영농시작일자로 간주 (가입 가능년도 : 독립 영농시작년도 + 5)

#### (2) 청년농업인

- ① 지자체 선정 청년창업농 : 지자체 발급 '후계농업경영인 확인서(청년창업형 후계농업 경영인 분야)' 또는 '청년창업농(후계농) 대상자 확정 통보 공문서'
  - ② 만 40세 미만의 농업계학교 졸업자(청년농부 사관학교 포함) : 졸업증빙서류(졸업증명서 등) + 농업종사증빙서류(조합원증명서 등)
  - ③ 만 40세 미만의 귀농인 : 지자체 발급 '귀농인 확인서' 또는 '귀농 농업창업 및 주택구입 지원 사업 대상자 확정 통보 공문서'
- ※ 만 40세 미만 : 만 40세가 되는 해당년도 12월 31일까지 가입가능 (가입 가능년도 : 주민등록상 출생년도+40)  
예외 : 청년농부사관학교 수료생은 수료 당시 만 40세 미만이면 가입 가능

**대상과목** 자유적립적금

**가입금액** 초입금 및 회차별 불입액 1만원이상 / 분기별 3백만원 이내  
※ 단, 계약기간의 3/4 경과 후 적립 가능금액은 이전 적립금액의 1/2 이내

**가입기간** 1년(단일)

**기본금리** 대상과목 기본금리(연,세전)

**우대금리** 최고연 4.5%p(세전)이내 (만기해지시 적용)  
농축협별 우대금리 연 0.5%p 이내  
+ 어깨동무금리 연 4.0%p이내

우대조건		우대금리 (세전, %p)
농축협별 우대금리 (최고0.5%p)	조합원(준조합원 포함) 우대 <sup>주1</sup>	0.10이내
	자동이체우대 <sup>주2</sup> (6개월 이상 자동이체 실적 충족시)	0.10이내
	농축협 채움/BC카드(체크포함) 승인실적 100 만원 이상 <sup>주1&amp;3</sup>	0.10이내
	농·축협별 자체 우대	0.20이내
어깨동무 금 리 (최고4.0%p)	전체 가입대상자 <sup>주4</sup>	<b>3.0</b>
	우대 가입대상자 <sup>주4</sup> (가입조건 2가지 모두 충족)	1.0(추가)

- 주 1. 해당 조건의 관리점(본점기준)과 본 적금 관리점(본점기준)이 동일한 경우 적용  
 주 2. 농축협(농협은행포함) 입출식 계좌에서 본 적금으로 6개월이상 자동이체 납입시 적용  
 주 3. 실적산정기간은 '가입월~만기전전월'이며, 개인카드 실적만 인정  
 주 4. ① 가입대상자 전체에게 3.1%p가 적용되며, ② 가입조건 2가지 (독립 영농경력 5년이사&청년농업인)모두 충족한 가입대상자는 1.0%p추가되어 총 4.0%p가 적용  
 ※ 기타 세부내용은 영업점으로 문의하시기 바랍니다.

#### 농업자금 특별중도 해지 서비스

- ▶ 적용조건 : 가입일로부터 6개월 경과한 본 적금 가입자 본인의 농업자금 활용을 사유로 중도 해지 요청시
- ▶ 적용금리 : 우대금리(어깨동무금리 포함)를 제외한 가입당시 약정금리
- ▶ 인정사유 및 받을 서류 : 농·축협 영업점 확인

#### 외환환전 및 해외송금 환율우대 서비스

- ▶ 우대조건 : 본 적금 가입기간 동안 농·축협 창구거래시 우대

구분	우대율
환전	USD / JPY / EUR / CNY에 한하여 50%
송금	USD / JPY / EUR에 한하여 50%



## # 보험업무

# 부부 농업인이 함께 가입하는 농업인안전보험





농가경영 안정화를 위한  
농(임)업인 대상 보험상품

# 농(임)업인 NH안전보험 | 무배당 |

영세농(임)업인\*  
**70%**  
보험료 지원

\*농업경영체 중 국민기초생활  
수급자 또는 차상위계층

정부지원  
**50%**  
보험료 지원

성별, 연령별 구별없이 **단일 보험료**

**사망보험금 보상기간 60일 연장!**

(농업직업안전재해 사망보험금 연장적용특약 적용시)

\* 단, 2022년 1월 1일 가입 보험계약부터 적용



## 가입내용

보험기간/납입기간	납입주기	가입나이	정부지원자격
1년	1회납(연납)	만15세 ~ 84세	「농경영체」 등록 농업인*

\* 농경영체 미등록자는 정부지원이 제한될 수 있음 ※ 일반 1형은 87세까지 가입 가능



## 보험료 예시

주계약

기준: 개인형 1구좌 가입기준 / 부부형의 보험료는 개인형 보험료의 2배

구분		일반 1형	일반 2형	일반 3형	산재형
기본형	보험료	101,000원	134,100원	98,600원	194,900원
	정책지원액	50,500원	67,050원	49,300원	97,450원
상해·질병치료 급여금 부(不)담보형	보험료	62,200원	95,300원	59,900원	155,700원
	정책지원액	31,100원	47,650원	29,950원	77,850원

※ 농기계종합보험과 동시에 가입하거나 또는 이미 가입한 경우 개인형 가입자에 한하여 상기 예시된 보험료의 5%를 할인 함(다만, 특약보험료는 제외 됩니다)  
※ 상기 정책지원액은 보험료의 50%를 정부에서 지원할 경우에 대한 예시임

## 선택특약

기준: 개인형 / 부부형의 보험료는 개인형 보험료의 2배

특약명칭	지급사유	가입금액	지급금액	보험료
장제비지원특약(무)	사망시	100만원	100만원	9,600원
		300만원	300만원	28,800원
재해사망특약(무)	재해로 사망시	1,000만원	1,000만원	9,900원
농(임)업인교통재해사망특약(무)	교통재해로 사망시	1,000만원	1,000만원	4,500원
농(임)업인재해골절특약(무)	재해를 직접적인 원인으로 재해골절(치아파절 제외) 발생시	10만원	골절발생 1회당 10만원	5,300원

※ 장제비지원특약(무)는 농업인만 가입 가능 ※ 선택특약 가입연령은 최대 87세까지 가능하며, 정부 보조금은 지원되지 않음

### | 가입시 알아두셔야 할 사항 |

※ 피보험자, 보험수익자 및 계약자에 의한 고의적 사고의 경우 보험금 지급을 제한합니다. ※ 상기 상품은 만기지급금이 없는 순수보장형 상품으로, 해지 시 미경과 보험료(납입된 보험료 중 아직 경과하지 않은 기간에 대한 보험료)를 돌려드립니다. ※ 일반금융소비자인 보험계약자는 보험계약을 받은 날부터 15일과 청약한 날부터 30일(만 65세 이상 계약자가 전화로 이용하여 계약을 체결한 경우 청약한 날부터 45일) 중 먼저 도래하는 기간 이내에 청약을 철회할 수 있으며, 이 경우 회사는 청약의 철회를 접수한 날부터 3영업일 이내에 납입한 보험료 전액을 돌려드립니다. 다만, 회사가 건강상태 진단을 지원하는 계약, 보험기간이 90일 이내인 단기계약 및 전문금융소비자가 체결한 계약은 청약의 철회를 할 수 없습니다. ※ 약관 및 청약서를 받지 못한 경우, 청약시 약관의 중요내용을 설명받지 못한 경우, 청약서에 자필서명(전자서명 포함)이 없는 경우 계약이 성립한 날부터 3개월 이내에 계약을 취소할 수 있으며 납입한 보험료 전액과 정해진 이자를 돌려드립니다. ※ 보험계약자가 기존 보험계약을 해지하고, 새로운 보험계약을 체결할 경우 인수거절, 보험료 인상, 보장내용 축소 등 불이익이 생길 수 있습니다. ※ 보험계약자 및 피보험자는 직업, 질병사항 등 보험사가 질문한 중요한 사항을 반드시 알려야 합니다. 보험사가 질문한 중요한 사항을 알리지 않은 경우 해당 보험계약이 해지되거나, 보험금을 지급받지 못할 수도 있습니다. ※ 이 보험계약은 예금자보호법에 따라 예금보험공사가 보호하되, 보호한도는 본 보험회사에 있는 귀하의 모든 예금보호대상 금융상품의 해지환급금(또는 사고보험금)에 기타지급금을 합하여 1인당 "최고 5천만원"이며, 5천만원을 초과하는 나머지 금액은 보호하지 않습니다. 다만, 보험계약자 및 보험료 납부자가 법인이면 보호되지 않습니다. ※ 보험설계사(교차), 금융기관보험대리점, 법인보험대리점은 다수의 보험사와 계약 체결 및 대리·중개하는 보험설계사(보험대리점)이며, 보험설계사(전속)는 하나의 보험사(NH농협생명)와 계약 체결 및 대리·중개하는 보험설계사입니다. ※ 보험상당 또는 불만사항이 있을 때에는 NH농협생명 콜센터(1544-4000) 또는 금융감독원의 금융소비자보호센터(국번없이 1332, www.fss.or.kr)로 연락 바랍니다. ※ 본 자료는 요약된 자료이므로 보험계약 체결 전에 상품설명서 및 약관을 읽어보시기 바랍니다. ※ NH농협생명 및 모집종사자는 해당 상품에 대해 충분히 설명할 의무가 있으며, 가입자는 가입에 앞서 이에 대한 충분한 설명을 받으시기 바랍니다.



# 2022년도 농작물재해보험 판매일정

월	품 목	사 업 지 역
1월	사과, 배, 단감, 뽕은감	전국
2월	원예시설, 표고버섯, 느타리버섯, 새송이버섯, 양송이버섯	전국
	밤, 대추, 감귤, 고추, 고구마, 옥수수, 인삼(1형), 버 호두	전국
4월	고랭지배추	경북(김천)
	고랭지무	강원(정선·삼척·태백·강릉·평창)
	대파	강원(홍천·정선·평창·강릉)
	봄감자	전남(진도·신안·영광), 강원(평창)
5월	고랭지감자	경북·충남
	단호박	강원
6월	참다래, 콩	경기
	팔	전국
7월	당근	강원(횡성), 충남(천안), 전남(나주)
	가을감자	제주(제주·서귀포)
8월	메밀	전국
	양배추, 브로콜리, 월동무	전남, 제주
	쪽파, 실파	제주(제주·서귀포)
9월	월동배추	충남(아산), 전남(보성)
	마늘(조기파종 보장 특약)	전남(해남)
	마늘(난지형), 마늘(한지형), 양파, 인삼(2형)	제주(제주·서귀포)
10월	차	전국
	밀	경남(하동), 전남(보성·광양·구례)
	보리	충남, 전북, 전남, 경남, 광주광역시
	시금치	전북(김제·군산), 전남(보성·해남), 경남(밀양)
	매실, 자두, 포도, 복숭아	경남(남해), 전남(신안)
11월	오디	전국
	복분자	전북, 전남, 경북(상주·안동)
	오미자	전북(고창·정읍·순창), 전남(함평·담양·장성)
	무화과	강원(인제), 충북(단양), 전북(장수), 경북(문경·상주·예천), 경남(거창)
	살구	전남(영암·신안·목포·무안·해남)
	유자	경북(영천)
		전남(고흥·완도·진도), 경남(거제·남해·통영)

## | 원예시설내 시설작물 |

수박, 딸기, 오이, 토마토, 참외, 풋고추, 호박, 국화, 장미, 파프리카, 멜론, 부추, 시금치, 상추, 배추, 가지, 파, 무, 백합, 카네이션, 미나리, 쑥갓 (22종)

**자연재해 +  
가격하락도 보장되는  
농업수입보장보험  
판매!**

- 4월 고구마: 경기(여주·이천), 전남(해남·영암), 충남(당진·아산)
- 6월 콩: 강원(정선), 경기(파주), 전북(김제), 전남(무안), 경북(문경), 제주(제주·서귀포)
- 8월 가을감자: 전남(보성) 양배추: 제주(제주·서귀포)
- 10월 마늘: 경북(의성), 경남(창녕), 전남(고흥), 충남(태안·서산), 제주(제주·서귀포)  
양파: 전남(함평·무안), 전북(익산), 경남(창녕·합천), 경북(청도)
- 11월 포도: 경기(화성·가평), 경북(상주·영주·영천·경산)

※ 가입시기 및 사업지역은 일부 변동될 수 있으며, 자세한 사항은 가까운 농·축협 및 농협손해보험(1644-8900)으로 문의하시기 바랍니다.





4종 간편심사형 갱신형

(무)뇌심전심건강보험 2201



1

고혈압·당뇨 환자도 가능

3·2·5 유병자 가능



2

뇌출혈, 뇌졸중, 급성심근경색증은 기본  
뇌혈관질환·허혈성심장질환  
진단비도 추가!!

3

20년, 30년 갱신형! 합리적인 보험료!!!

4

혈전용해치료비 지금! 뇌경색, 급성심근경색증

5

5대혈관질환 수술비

관혈 100%, 비관혈 30%



해당특약 가입시

● 가입 시 알아두실 사항

1) 본 상품 가입 전 직원과 충분히 상담하시고 반드시 상품설명서 및 약관을 읽어보시기 바랍니다. 2) 이 보험계약은 예금보통예금에 따라 예금보통예금이 보호되고, 보호한도는 본 보험회사에 있는 모든 예금보통예금 상용상품의 해당한도금과도  
는 연가 시 보험금이나 사고보험금에 기타지급금을 합하여 1인당 "최고5천만원"이며, 5천만원을 초과하는 나머지 금액은 보호하지 않습니다. 다만 보험계약자 및 보험료납부자가 법인인 보험계약은 예금보통예금에 따라 예금보통예금이 보호하  
지 않습니다. 3) 보험계약자가 기존 보험계약을 해지하고 새로운 보험계약을 체결하는 경우 보험인수가 거절되거나, 보험료가 인상될 수 있으며 보장내용이 달라질 수 있으니 유의하시기 바랍니다. 4) 보험 상품 및 운영의 해명에 관한 사항 : 가입하신 보험  
에 관하여 상담이 필요하거나 불만사항이 있을 때에는 먼저 저희회사 (☎:1644-9000 / 홈페이지www.nh.co.kr-고객민원접수)로 연락 주시면 신속히 해결해 드리겠습니다. 또한, 저희 회사와 처리결과에 이의가 있으면 금융감독원 민원 상담전화 ☎:국  
번 없이 1332, 홈페이지:www.fsc.or.kr에 민원 또는 분쟁조정 등을 신청하실 수 있습니다. 5) 보험계약자 또는 피보험자(보험대상자)는 계약체결 시 청약서와 기재사항에 대하여 사실대로 알려주셔야 하며 그렇지 않을 경우 사고 시 보상이 되지 않으며 보험  
계약이 해지될 수 있습니다. 6) 청약의 철회:보험계약자는 보험 증권을 받은 날부터 15일 이내에 그 청약을 철회할 수 있습니다. 다만, 청약한 날부터 30일(만65세 이상의 계약자가 통산수년 중 전회를 이용하여 체결하는 계약은 45일)이 초과된 계약 및 진단  
계약, 보장기간이 90일 이내인 계약 또는 전문보험계약자가 체결한 계약은 청약의 철회할 수 없습니다. 7) 종신통증제도 : 보험계약 청약 시 약관과 계약자 보관용 청약서를 전달받지 못하거나 약관의 중요한 내용을 설명 받지 못한 때 또는 청약서에 자필서  
명을 아니한 때에는 계약이 성립한 날부터 3개월 이내에 계약을 취소할 수 있습니다. 8) 금융소비자에 대한 설명의무 : NH농협손해보험은 해당 상품에 대해 충분히 설명할 의무가 있으며, 가입자는 가입에 앞서 이에 대한 충분한 설명을 받으시기 바랍니다.

보험에 마음을 더합니다



NH농협손해보험

준법심의필 : 202112-070

(유효기간 : 1년 또는 개정 시까지)

제작 : 마케팅전략부(2021.12)



금융의 모든 순간

헤아릴

집장만을 위한 시간 10년

화재로 잃는 시간 10분!

대비는 지금 바로

혹시 알아요?

오늘 집에 갔는데...!!!

월 10만원으로  
만기 시

93% 환급!

(매월변동가능)

(공시이율 2021년 12월 기준 1.55%, 10년납입 10년만기)

최저보장이율(0.5%) 적용 만기 시 88%

(무)New리치하우스가정종합보험2201

보험에 마음을 더합니다  
NH농협손해보험

준법심의필 : 202201-042  
(유효기간 : 1년 또는 개정 시까지)  
제작 : CPC전략부(2022.01)





자동차보험 필수시대!

# 농기계 보험도 필수입니다!!

정부지원

**50%**

+

지자체지원

**30%**

**총 80% 지원!**

예산 한도내  
선착순 지원

농기계로 인한 각종사고! 농기계종합보험이 지켜드립니다.

## 가입 시 알아두실 사항

1.보험계약 체결 전 상품설명서 및 약관을 읽어보시기 바랍니다. 2.보험계약자가 기존 보험계약을 해지하고 새로운 보험계약을 체결하는 경우 보험인수가 거절되거나 보험료가 인상될 수 있으며, 보장내용이 달라질 수 있습니다. 또한, 지급한도, 면책사항 등에 따라 보험금 지급이 제한될 수 있습니다. 3.보험계약은 예금자보호법에 따라 예금보험공사가 보호하되, 보호 한도는 본 보험회사에 있는 모든 예금보호대상 금융상품의 해약환급금(또는 만기 시 보험금이나 사고보험금)에 기타 지급금을 합하여 1인당 "최고5천만원"이며, 5천만원을 초과하는 나머지 금액은 보호하지 않습니다. 4.금융소비자에 대한 설명의무 : NH농협손해보험은 해당 상품에 대해 충분히 설명할 의무가 있으며, 가입자는 가입에 앞서 이에 대한 충분한 설명을 받으시기 바랍니다.



농림축산식품부



보험에 마음을 더합니다  
**NH농협손해보험**

준법심의필 : 202112-003 (유효기간 : 1년 또는 개정 시까지)  
제작 : 마케팅전략부 (2021.12)



**빨리 갈 수 있는데,  
왜 돌아가십니까?**

**추천경로**

상세>

**11분**

오전 9:28 도착  
5.2km | 0원

**안내**

**어린이보호**

상세>

**08분**

오전 9:25 도착  
4.2km | 0원

**안내**

## (무)굿데이운전자보험 2201만 있으면 **안심**입니다.

**교통사고처리지원금**

**최대 1억원**

**자동차사고벌금**

**최대 3천만원**

(스쿨존내 사고 시)

**자동차사고변호사선임비용**

**최대 2천만원**

※ 해당특약 가입 시

2020.03.25. [민식이법] 시행

**스쿨존** 내 교통사고로 13세 미만 어린이  
상해·사망사고 발생 시

- ① 사망 시 3년 이상 또는 무기징역
- ② 상해 시 1년 이상 15년 이하 징역 또는  
**최대 3천만원 이하 벌금 부과**

**걱정 NO!**

**스쿨존 사고 벌금액**



**보장**

※ 해당특약 가입 시

● 가입 시 알아두실 사항

1) 본 상품 가입 전 직원과 충분히 상담하시고 반드시 상품설명서 및 약관을 읽어보시기 바랍니다. 2) 이 보험계약은 예금자보호법에 따라 예금보험공사가 보호하되, 보호한도는 본 보험회사에 있는 모든 예금보호대상 금융상품의 해약환급금(또는 만기 시 보험금이나 사고보험금)에 기타 지급금을 합하여 1인당 "최고 5천만원"이며, 5천만원을 초과하는 나머지 금액은 보호하지 않습니다. 다면 보험계약자 및 보험료납부자가 법적인 보험계약은 예금자보호법에 따라 예금보험공사가 보호하지 않습니다. 3) 보험계약자가 기존 보험계약을 해지하고 새로운 보험계약을 체결하는 경우 보험인수가 거절되거나, 보험료가 인상될 수 있으며 보장내용이 달라질 수 있으니 유의하시기 바랍니다. 4) 보험 상담 및 분쟁의 해결에 관한 사항: 가입하신 보험에 관하여 상담이 필요하거나 불만사항이 있을 때에는 먼저 저희회사 ☎: 1644-9000 / 홈페이지 www.nhfire.co.kr → 전자민원접수로 연락 주시면 신속히 해결해 드리겠습니다. 또한 저희 회사의 처리결과에 이의가 있으시면 금융감독원 민원 상담전화 ☎: 국번없이 1332, 홈페이지: www.fss.or.kr에 민원 또는 분쟁조정 등을 신청하실 수 있습니다. 5) 보험계약자 또는 피보험자(보험대상자)는 계약체결 시 청약서의 기재사항에 대하여 사실대로 알려주셔야 하며 그렇지 않을 경우 사고 시 보상이 되지 않으며 보험계약이 해지될 수 있습니다. 6) 청약의 철회: 보험계약자는 보험 증권을 받은 날부터 15일 이내에 그 청약을 철회할 수 있습니다. 다만 청약한 날부터 30일(만 65세 이상의 계약자가 통신수단 중 전화를 이용하여 체결하는 계약은 45일)이 초과된 계약 및 전단계약, 보장기간이 90일 이내인 계약 또는 전보보험계약자가 체결한 계약은 청약을 철회할 수 없습니다. 7) 품질보증제도: 보험계약 청약 시 약관과 계약자 보관용 청약서를 전달받지 못하거나 약관의 중요한 내용을 설명 받지 못한 때 또는 청약서에 자필서명을 아니한 때에는 계약이 성립한 날부터 3개월 이내에 계약을 취소할 수 있습니다. 8) 금융소비자에 대한 설명의무: NH농협손해보험은 해당 상품에 대해 충분히 설명할 의무가 있으며, 가입자는 가입에 앞서 이에 대한 충분한 설명을 받으시기 바랍니다.





함께한 60년, 함께 나아갈 100년을 기약하는 농협  
역사적인 1961년 농협 창립 60주년을 기념하여 출시된 NH1961카드입니다.

## NH 1961

### 언제, 어디서나 꿀 혜택!



#### NH1961 카드

**기본 적립** \* 국내/해외 이용가맹점 0.7~0.9% NH포인트 적립

구분	일반 결제	NH Pay(올원페이) 결제
국내/해외 전가맹점	0.7 %	0.8 %
농협 판매장	0.8 %	0.9 %

**라이프 적립** \* 언택트 라이프영역 10~50% NH포인트 적립

혜택	대상 가맹점	조건
온라인쇼핑 유료멤버십 50% 적립	쿠팡 '와우 멤버십' / 네이버 '멤버십플러스' 및 멤버십 이용료	*가맹점별 월 1회
디지털 영상컨텐츠 20% 적립	유튜브프리미엄 / 넷플릭스 / 웨이브 / 티빙 월 정기결제 이용료	*가맹점별 월 1회
배달앱 10% 적립	배달의민족 / 요기요 / 푸판잇츠	*통합 월 1회

**국제공항 라운지 무료이용** (월 1회, 연 2회)

#### NH1961 CHECK 카드

**기본 적립** \* 국내/해외 이용가맹점 0.2~0.4% NH포인트 적립

구분	일반 결제	NH Pay(올원페이) 결제
국내/해외 전가맹점	0.2 %	0.3 %
농협 판매장	0.3 %	0.4 %

**라이프 적립** \* 언택트 라이프영역 5~20% NH포인트 적립

혜택	대상 가맹점	조건
온라인쇼핑 유료멤버십 20% 적립	쿠팡 '와우 멤버십' / 네이버 '멤버십플러스' 및 멤버십 이용료	*가맹점별 월 1회
디지털 영상컨텐츠 10% 적립	유튜브프리미엄 / 넷플릭스 / 웨이브 / 티빙 월 정기결제 이용료	*가맹점별 월 1회
배달앱 5% 적립	배달의민족 / 요기요 / 푸판잇츠	*통합 월 1회

**국제공항 라운지 무료이용** (연 1회)

card.nonghyup.com

카드고객상담센터 1644-4000

연회비 : NH1961카드(신용 일반등급 LOCAL 1만 2천원, VISA 1만 4천원/ 체크 LOCAL·MASTER 없음)

\* 카드 이용 시 제공되는 혜택, 이용조건 약관 등 조건 등에 대해서는 카드, 신용설명서, NH농협카드 홈페이지를 참고하시기 바랍니다. \* 해외환불결제서비스(DCC) 사전잔 차액 사용 방법 - 홈페이지(DCC) My NH(신입서비스) 해외환불결제서비스 / 명암 및 고객상담센터 등을 통해 신청 가능합니다. \* 해외이용 시 국제카드수수료 및 해외서비스수수료 별도로 표함되어 있습니다. \* 카드서비스 적용은 NH농협카드 전산상 등록된 해당 가맹점(업종) 이용금액에 한합니다. \* 일부서비스는 잔월일제에 따라 해당 연도내에서 혜택이 제공됩니다. \* 계약 체결 전 상품설명서와 약관을 확인하시기 바랍니다. \* 신용(체크)카드 발급이 무기한 연기된 경우(개인신용평가 낮음, 연회비 보유 등) 카드발급이 제한 될 수 있습니다. \* 카드이용대금과 이에 수반되는 모든 수수료를 지정한 대로 결제일에 상환합니다. \* 금융소비자는 금융소비자보호법 제24조제1항에 따라 해당 상품 또는 서비스에 대하여 설명을 받을 권리가 있습니다.

\* 상환능력에 비해 신용카드사용액이 과도할 경우, 귀하의 개인신용평가가 하락할 수 있습니다. \* 개인신용평가가 하락할 경우, 귀하의 신용등급이 하락할 수 있습니다. \* 일정기간 원리금을 연체할 경우, 모든 원리금을 변제할 의무가 발생할 수 있습니다. \* 연체이자율 : 회원별 이용상품별 약정금리(최대 3%)에, 법정 최고금리(20%) 이내 단, 연체 발생 시점에 약정금리가 없는 경우는 아래와 같이 적용함 - 일시불 거래 연체 시 「거래발생 시점의 최소기간(2개월)의 유효한 할부 금리 적용 - 무이자할부 거래 연체 시 「거래발생 시점의 동일한 할부 계약기간의 유효한 할부 금리 적용 - 그 외의 경우 연체금리는 상환상 시(변제)일과 상환금 기입(결제)일 중 높은 금리 적용 \* 한국은행에서 매월 발표하는 가장 최근의 기준금리(기준금리)에 따라 변동될 수 있습니다.

상품개발부 : 카드회관추진부

**NH농협카드**

이신금융협회 상의월 제 2021-CH-06784호  
(2021.07.29~2022.07.28)



## # e금융

간편 송금, 조회, 금융상품 가입부터 대출, 환전, 해외송금까지 -

NH코뱅크는 고객이 원하는 은행 업무를 언제 어디서든 빠르고 편리하게 이용할 수 있는 첨단맞춤금융 서비스입니다.

### 코뱅크

#### 코뱅크 주요서비스

	<b>간편송금</b>	보안카드나 OTP없이도 송금이 가능합니다. 계좌를 몰라도 문자, 카톡으로 간편하게 송금할 수 있습니다.
	<b>모바일 현금카드</b>	1회용바코드로 전국 하나로마트 및 5대 편의점 등 이용가맹점에서 구매가 가능합니다.(단, 일한도 200만원)
	<b>비대면 금융상품</b>	영업점 방문없이도 집에서 예금, 적금, 대출 상품가입이 가능합니다.(24/365)
	<b>MY자산</b>	농협 내 나의 자산을 별도 등록없이 한눈에 확인할 수 있습니다.
	<b>환전</b>	어플을 통해 환전신청하고 가까운 영업점에서 수령할 수 있습니다.
	<b>공과금 납부</b>	지로, 지방세, 교통범칙금, 전기요금, 아파트 관리비, 국민연금, 상하수도요금, 통합 사회 보험료까지 간편하게 납부가 가능합니다.
	<b>증권추천</b>	별도의 증권앱 다운로드 없이 코뱅크에서 증권시세 조회 및 종목추천까지 받을 수 있습니다.(단, 별도 유료회원 가입 필요)
	<b>선물하기</b>	간편하게 쿠폰을 구입할 수 있고 선물까지 가능합니다.
	<b>ATM출금</b>	통장이나 카드없이 코뱅크를 통해 농협 자동화 기기에서 30만원까지 출금이 가능합니다.
	<b>교통카드</b>	별도 교통카드 없이 코뱅크로 교통수단을 이용할 수 있고, 자동 충전이 가능합니다. (안드로이드에서만 사용가능)

### 코팜

#### 코팜 주요서비스

	<b>코팜 새소식</b>	유튜브 방식의 코팜소식 및 농업, 농촌 정보를 얻을 수 있습니다.
	<b>사용자 편의기능</b>	통합검색, 음성읽기, 첨부파일 게시, 푸시 알림 등 추가기능이 제공됩니다.
	<b>코팜 기프트콧</b>	이용실적(콘텐츠 등록, 방문수 등)에 따라 보상되는 코뱅크 기프트콧이 코팜에도 적용됩니다.
	<b>준조합원 서비스</b>	준조합원을 위해 납입금, 이용고배당 서비스 등을 신설하였습니다.
	<b>조합원 커뮤니티</b>	조합원 사랑방내 커뮤니티 시설, 영농달력 등을 확대 제공합니다. 농산물 출하처 이용확대, 면세유 주유소 찾기 등 기능이 신설되었습니다.
	<b>임직원 서비스</b>	코팜 설정화면에서 사무소 및 사번입력 으로 임직원 간편 인증이 가능해졌습니다. 임직원도 조합원이 사용하는 코팜의 기능을 동일하게 사용할 수 있습니다.
	<b>범농협 실익사업 연계</b>	농촌인력중개, 행복콜센터, 작물종합 정보, 별초대행 등 범농협 농업인의 실익 사업을 연계해 드립니다.
	<b>농업공공 데이터 연계</b>	농축산물 시세, 병해충 검색, 농촌체험, 이달의 제철음식, 한국소비자원 등 연계 서비스가 가능합니다.



# 곡팜 (준)조합원 출자금 및 이용고배당금 조회 방법

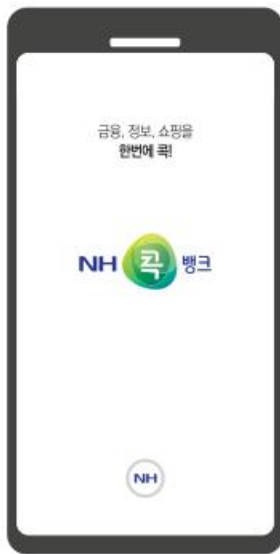

곡팜앱 실행



곡팜클릭



출자금 및 이용고배당금 클릭

## NH곡팜 앱 실행

→ 곡팜 방문 첫화면 상단 위치

곡팜에 회원 가입한 조합원 및 준조합원  
에게 조합원 전용 기능 제공

※ 곡팜에 가입하지 않는 (준)조합원은  
노출되지 않음

### ① 출자/배당금 (조합원용)

- 출자금 및 배당내역 (당년도와 전년도),  
이용고배당 등 상세 배당 내역 제공

### ② 가입금/이용고배당 (준조합원용)

- 가입금 및 배당내역 제공

## 출자/배당금 (조합원용)

① 조합원이 소속 사무소의 출자/배당금을 조회할 수 있으며 복수의 농축협 조합원인 경우 사무소를  
변경하여 조회 가능

② 당해년도(2022년)는 전년도(2021년) 배당금 노출, 전년도(2021년)는 전전년도(2020년) 배당금 노출

출자/배당금

1 북전주농협

출자금	810,000 원
사업준비금	0 원
회전출자금	6,283,072 원

배당내역

2 배당년도

2020

단위: 원

배당내역

배당년도

2020

구분	금차배당 대상여부	본인 배당금액
출자배당	여	34,343
이용고배당	여	200,319
사업준비금	여	244,750
회전출자금	부	-

단위: 원

※ 수입세(원): 소득세 / 주민세

합계는 479,412 원 입니다.

상세배당내역

단위: 원

이용사업 구분	이용금액	
	이용고 배당금	사업 준비금
구매	19,364	23,659
	6,362,632	

## 가입금/이용고배당 화면 (준조합원용)

① 복수의 농축협 준조합원인 경우 사무소를  
변경하여 조회가능 (출자/배당금과 동일)

② 당해연도와 전년도 배당금 노출  
(출자/배당금과 동일)

가입금/이용고배당금

1 북전주농협

가입금	5,000 원
-----	---------

배당내역

배당년도

2 2020

단위: 원

단위: 원

구분	금차배당 대상여부	본인 배당금액
이용고배당	-	-

① 꼭 확인해주세요

- 배당금은 소속 농협에서 결산배당 처리 작업이 완료되어 정보제공을 허용한 경우에만 내용을 확인할 수 있습니다.
- 본 자료는 증명자료로 사용 불가하여 자료에 대한 세 부사항은 해당 농협으로 문의하시기 바랍니다.
- 임시상담문의전화 : 063-

## # 여신

### ▶▶ 농기계대출 안내



구 분	내 용
대출대상	<ul style="list-style-type: none"> <li>정부지원대상 농기계 (거래가격 70만원 미만 농기계는 제외)</li> </ul>
대출한도	<ul style="list-style-type: none"> <li>농림축산식품부에서 정한 융자지원 한도액 내에서 신규와 중고농기계를 구분하여 대출</li> <li>- 신규 농기계자금대출                             <ul style="list-style-type: none"> <li>* 융자지원한도액 ≥ 실판매가격 ⇒ 실판매가격 이내</li> <li>* 융자지원한도액 &lt; 실판매가격 ⇒ 융자지원한도액이내</li> </ul> </li> <li>- 중고 농기계자금대출                             <ul style="list-style-type: none"> <li>* 융자지원한도액 ≥ 실판매가격의 80% ⇒ 실판매가격의 80% 이내</li> <li>* 융자지원한도액 &lt; 실판매가격의 80% ⇒ 융자지원한도액이내</li> </ul> </li> </ul>
대출기간	<ul style="list-style-type: none"> <li>기종별 대출기간에 따라 1년거치 4~7년 원금균등분할 상환(부속작업기를 해당 본체와 일괄 대출하는 경우에는 해당 본체의 대출기간 적용)</li> </ul>
대출금리	<ul style="list-style-type: none"> <li><b>고정금리 2.0%(본부 별도고시)와 변동금리 중 선택</b> <ul style="list-style-type: none"> <li>* 고정 - 대출금 만기 시까지 고정금리 적용</li> <li>* 변동 - 최초금리는 대출시점 기준금리에 의해 결정되고 매 6개월 마다 금리가 변동됨</li> </ul> </li> </ul>
대출지원 제외 대상자	<ul style="list-style-type: none"> <li>비농업인등 비적격자의 대출 불가 (농협 상근 임직원, 공무원, 교사, 공공기관 재직자 중 정규직근무자)</li> <li>농어업경영체 육성 및 지원에 관한 법률 제4조에 따라 농업경영정보를 등록하지 않은 농업경영체</li> <li>임대, 위탁 등 직접 영농에 종사하지 않는 자</li> <li>운전자금을 신청한 완전계열화 참여 경영체</li> <li>조합원 5인 미만인 영농조합법인</li> <li>타 농업정책자금대출(지방자치단체대출 포함)을 지원받아 설치·구입 하는 시설, 기계·장비 또는 농기계에 대하여 농업종합자금을 신청한 경영체</li> </ul>



## ▶▶ 농업인햇살론 안내

구 분	내 용
대출대상	• 현재 영업 중인 농림어업인
대출한도	• 사업별 대출한도 별도운영 - 사업운영자금 : 최대 2천만원 이내 * 단 기 보증대출금액(최초보증서발급액) 차감하여 대출금액 산정함
대출기간	• 3년, 5년
상환방법	• 원금균등분할상환
대출금리	• 최저연 5.0% ~ (변동금리)
대출구비서류	• 신분증, 농업인증명서류(농지원부 등), 주민등록등본, 주민등록초본(과거주소 포함), 지방세·국세 납세 증명원, 건강보험 자격득실확인서(최근 1년), 건강보험 납부내역서(최근 1년), 주택이 임차일 경우 주택임대차계약서

## # 출 자

### [ 조합원 가입 절차 ]

- ① 조합원 가입 신청
- ② 담당직원 현지조사
- ③ 이사회 개최 및 자격심사
- ④ 조합원 가입 승낙 통지
- ⑤ 출자금 납입과 출자증권 교부

### [ 조합원 신규가입서류 ]

- ① 농지원부
- ② 농업경영체등록확인서
- ③ 주민등록등본
- ④ 신분증

### [ 복수조합원 신규가입서류 ]

- ① 농지원부(가족원인 농업종사자 : 세대원으로 등록되어야 함)
- ② 농업경영체등록확인서(가족원인 농업종사자 : 경영주 외 농업인으로 등록되어야 함)
- ③ 주민등록등본(가족원인 농업종사자 : 주농업인과 동일세대로 등록되어야 함)
- ④ 신분증

### [ 법인일 경우 추가서류 ]

- ① 법인등기부등본 또는 사업자등록증 사본
  - ② 법인정관, 가입을 의결한 총회의사록, 사업계획서, 재무상태표 및 손익계산서 각 1부
- ※ 신생법인의 경우 법인의 설립 시부터 가입 시까지의 기간을 기준으로 재무 상태표 및 손익계산서 작성

## [ 조합원 가입 자격 ]

① 우리 조합의 조합원은 다음 각 호의 어느 하나에 해당하는 자로 한다.

1. 조합의 구역에 주소, 거소(居所)나 사업장이 있는 농업인
2. 「농어업경영체 육성 및 지원에 관한 법률」 제16조 및 제19조에 따른 영농조합법인과 농업회사법인으로서 그 주된 사무소를 조합의 구역에 두고 농업을 경영하는 법인
3. 조합의 구역의 전부 또는 일부를 당해 조합의 구역에 포함하고 있는 품목조합(특별시 또는 광역시의 자치구를 구역으로 하는 지역농협의 경우에만 해당)

② 제1항의 조합원 자격요건 중 농업인의 범위는 다음 각 호의 어느 하나에 해당하는 자로 한다.

1. 1천제곱미터 이상의 농지를 경영 또는 경작하는 자
2. 1년중 90일이상 농업에 종사하는 자
3. 잠종 0.5상자[2만립(粒) 기준상자]분 이상의 누에를 사육하는 자
4. 다음 기준 이상의 가축을 사육하는 자

구 분	가축의 종류	사육기준
대가축	소, 말, 노새, 당나귀	2마리
중가축	돼지(젖 먹는 새끼돼지는 제외한다), 염소, 면양, 사슴, 개	5마리(개의 경우는 20마리)
소가축	토끼	50마리
가 금	닭, 오리, 칠면조, 거위	100마리
기 타	꿀벌	10군

5. 축산법 제2조제1호에규정된 가축으로서 농림축산식품부장관이 정하여 고시하는 기준 이상을 사육하는 자

가축의 종류	사육기준 (마리 이상)	가축의 종류	사육기준 (마리 이상)
오 소리	3	메 추 리	30
타 조	3	평	30

6. 농지에서 330제곱미터 이상의 시설을 설치하고 원예작물을 재배하는 자

7. 660제곱미터 이상의 농지에서 채소, 과수 또는 화훼를 재배하는 자

## ▶▶ 조합원 실태조사

### [ 필요성 ]

- ① 무자격 조합원에 대한 환원사업 등으로 실농업인 불만 해소
- ② 비농업인에 의한 선거 및 의사결정 왜곡 시정
- ③ 부정적 언론보도 등에 따른 농협 이미지 실추 방지 등



### [ 관련법령(정관례 포함) 및 주요내용 ]

- 농협법령 및 농·축협 정관례에 의거 농축협의 이사회는 조합원 전부를 대상으로 매년 1회 이상 자격 확인을 해야 함.

### [ 실태조사 방법 ]

- ① 대상 : 전체 조합원
- ② 시기 : 매년 1회 이상
- ③ 세부내용
  - 조합원 자격에 해당하는지 여부를 농업인 확인서류에 의거 확인
  - 농업인 확인서류를 제출받기 어렵거나 서류를 통해 확인이 어려운 경우 및 농업인의 범위에 해당하지 않는다고 의심할만한 상당한 이유가 있는 경우에는 반드시 현지실태조사 실시

### 조합원 안내사항

- 조합원님의 주소 및 연락처 등의 정보 불일치로 인한 불이익을 방지하기 위하여 주소 및 연락처 변경 시 복전주농협 본점 및 지점에 내방하여 변경해주시면 감사하겠습니다.
- 출자금 가입한도는 5천만원까지(재출자의 경우는 제외)

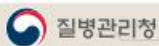

## 코로나19 검사, 이렇게 해주세요!

2022년 2월 3일부터 전국 확대 적용됩니다.

① 검사결과와 관계없이 방역수칙은 반드시 준수!



### 일반군

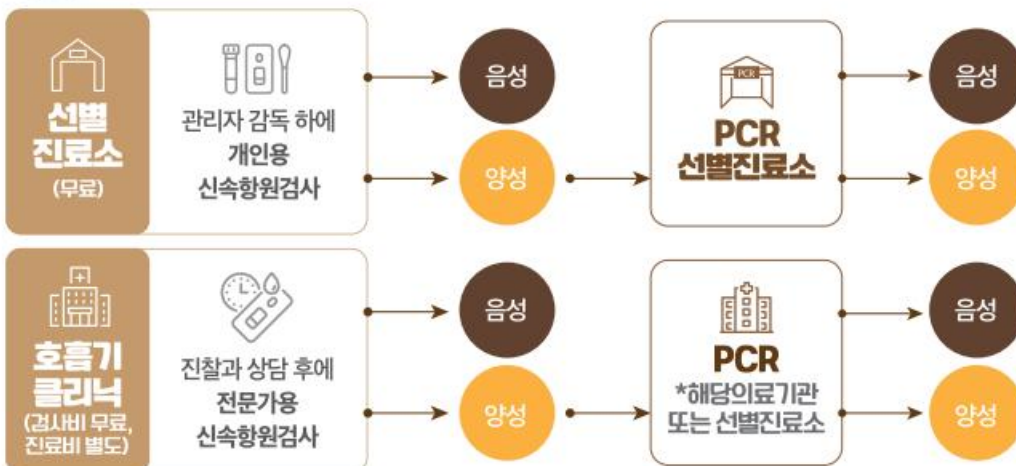

일반 의료기관의 코로나19 진찰-검사를 시작으로 대응 역량 강화!

의료기관에서 '진단-치료-관리'를 통해 보다 효율적인 코로나19 의료대응체계를 마련합니다.



# 이런 전화는



# 사기전화예요

안전계좌로  
돈을 이체하세요

싼 이자로 대출해  
줄테니 수수료를  
먼저 보내세요

손자를 납치했으니  
몸값을 보내세요

물품보관함에  
돈을 넣어두면  
보호해 드릴게요

아드님이  
교통사고를 냈는데  
합의금을 빨리 보내세요



- 수사기관 · 금융감독원 · 금융기관이라며 예금보호를 해준다거나, **주민등록번호, 계좌번호, 카드번호** 등을 물어보면 **사기전화**입니다.
- 이미 피해를 당한 경우에도 **경찰(☎112)**, **금융감독원(☎1332)**에 **즉시 신고**해서 도움을 받으셔야 합니다.



경찰청



금융감독원



금융투자협회



역신금융협회



저축은행중앙회



신용보증기금



수출입은행



신협



MG 국민저축은행



신신금융지회



CLFA



# 전화금융사기 수법 및 피해예방

TIP

보이스피싱 지킴이 (<http://phishing-keeper.fss.or.kr>)에서  
보다 자세한 수법 및 피해예방 TIP을 확인하세요



## 신고보상금 최대 1억원 지급

\*경찰청에서는 전화금융사기 검거공로자에게 최대 1억원까지 신고보상금을 지급하고 있습니다.

\*전화금융사기로 의심되면 바로 경찰청(☎112), 금융감독원(☎1332)으로 신고해 주세요.



## 알아두면 유용한 금융 생활 습관

1 통장의 이체 및 인출 한도는  
자신에게 필요한 만큼만  
유지 하세요.



2 보안카드 보다 안전성이 높은  
보안매체(OTP, 일회용비밀번호  
생성기)를 이용하세요.



3 전화 또는 문자 메시지를  
이용한 대출광고를 보고  
절대 연락하지 마세요.



4 컴퓨터나 스마트폰에 계좌  
비밀번호나 보안카드 사진 등  
금융거래정보를 저장해 두지  
마세요.



5 입금계좌 지정제를  
이용하세요.



### 입금계좌 지정제한?

고객이 사전에 지정한 상대방계좌로는 자유롭게 송금이  
가능하나, 지정하지 않은 상대방계좌로는 최대 100만원  
(1일 누적 기준) 한도 내에서만 송금이 가능한 제도입니다.

## 전화금융사기 주요 수법

### 01 수사기관·금융기관 사칭

경찰·검찰·금융감독원·금융기관 등을 사칭하여,  
개인정보·계좌이체를 요구하거나, 우편함·물품  
보관함 등에 넣어두면 보호해 주겠다고 합니다.



#### 피해예방 TIP

전화로 개인정보, 금융거래정보(OTP카드·은행  
보안카드 번호)를 요구하거나, 예금보호를  
해주셨다면 안전계좌로 이체 및 우편함·지하철  
물품보관함 등에 현금을 넣어두라고 하면  
100% 사기입니다.

### 02 대출 빙자

싼 이자로 대출이 가능하며 신용등급  
조정비, 설정비, 공증비, 수수료 등을 먼저  
입금하라고 요구합니다.



#### 피해예방 TIP

대출 실행과 관련해 각종 명목으로 수수료를  
먼저 입금하라고 요구하면 100% 사기입니다.

\* 이미 유출된 대출신청 정보를 이용하여 대출을  
필요로 하는 사칭의 거래은행 등을 사칭하여  
접근하기 때문에 특히 주의가 필요합니다.

### 03 납치협박·합의금·등록금 등 빙자

"자녀가 납치되었다," "교통사고를 냈다."  
"수시모집에 추가합격했다" 라고 속여  
자녀 몸값, 교통사고 합의금, 대학 등록금,  
동창회비, 중친회비 납부 등을 요구합니다.



#### 피해예방 TIP

개인정보를 미리 알고 접근하는 경우에도 내용의  
사실 여부를 반드시 확인해야 합니다.

\* 납치협박 사기전화의 경우에도 경찰은 납치사건과  
동일하게 수사하므로 반드시 112에 신고해야  
합니다.

### 04 사이트 접속 유도

가짜 공공기관 사이트에 접속하게 하여  
개인정보·금융거래정보를 입력하게 한 후  
인터넷뱅킹으로 돈을 빼갑니다.



#### 피해예방 TIP

공공기관 사이트에 접속시켜 보안카드번호  
전체입력, OTP 생성번호 입력 등 과도한  
금융거래정보를 요구하면 100% 사기입니다.

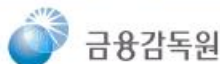



퀵서비스·택배 기사님!

보이스피싱이 의심되면  
바로 신고해 주세요

경찰청(☎112) 금융감독원(☎1332)

신고 보상금  
최대 1억



경찰청



금융감독원



전화금융사기  
수법 및 피해예방

TIP



전화금융사기 10대 유형  
이것만은 꼭 알아두세요!



경찰·  
금감원 등  
사칭

- ① 예금보호조치 빙자
- ② 물품보관함, 우편함 등 이용
- ③ 피싱(가짜 사이트 유도) 결합형
- ④ 대면 접촉 수취
- ⑤ 대출빙자 사기
- ⑥ 납치 협박 빙자
- ⑦ 합의금, 등록금, 동창회비 등 요구
- ⑧ 착신전화 이용, 사칭(병원 등)
- ⑨ 납품빙자 등 일반사기 수법
- ⑩ 환급금 빙자



“  
보이스피싱 조직의  
유혹에 넘어가지 마세요  
”

물건만 전달해 주면 된다구요?  
이거 보이스피싱에 사용되는  
통장 같은데...



10년이하 징역 또는 2천만원 이하 벌금!

무심코 배송한 통장, 자칫 범죄자가 될 수 있습니다.

사기: 10년 이하의 징역 또는 2천만원 이하의 벌금  
전자금융거래법: 3년이하 징역 또는 2천만원 이하 벌금

“  
의심되면 바로 경찰청(☎112)  
금감원(☎1332)에 신고해 주세요  
”

여보세요?  
대포통장 배송의뢰를  
받았는데...



신고보상금 최대 1억 지급

경찰청에서는 전화금융사기 검거공로자에게  
최대 1억원까지 신고보상금을 지급하고 있습니다.

의심되면 바로 경찰청(☎112), 금감원(☎1332)에 신고해 주세요.



# 통장 및 현금카드 양도·매매는 불법입니다.



1. 통장과 현금(체크) 카드, 계좌 비밀번호를 절대 대여하거나 양도하면 안됩니다.
2. 통장이나 현금카드 등을 주고 받으면 대가를 받지 않더라도 통장 명의인이 민·형사상 책임 및 금융거래 제한을 받을 수 있습니다.
  - ☞ (민사 책임) 공동불법행위자로서 피해자에 대한 손해배상책임
  - ☞ (형사 책임) 3년 이하 징역 또는 2천만원 이하 벌금
  - ☞ (금융거래 제한) 1년간 입출금이 자유로운 예금계좌 개설 제한, 대포통장 명의인의 전계좌에 대한 비대면거래 제한 등
3. 범죄에 이용할 목적으로 또는 범죄에 이용될 것을 알면서 통장을 보관·전달·유통하거나 이를 알선하는 경우도 처벌될 수 있습니다.
4. 사기범은 대출, 취업 및 아르바이트 등을 미끼로 통장을 요구하는 경우가 많습니다.
5. 안 쓰는 통장은 정리하고 평소에 안전하게 보관합니다.
6. 다른 사람에게 통장을 양도한 경우에는 즉시 지급정지나 계좌해지를 요청합니다.
7. 대포통장 매매! 경찰청(112)·금감원(1332)에 신고하고 포상금 받아주세요!
  - ☞ 금감원·경찰청 보이스피싱 지킴이(<http://phishing-keeper.fss.or.kr>)

## 북전주농협과 관내 장례식장 업무 협약체결 안내

우리 농협에서는 조합원과 조합원 가족에 대한 장례비 절감을 위해 우리 지역 장례식장과 업무협약을 체결하였습니다. 양질의 장례서비스와 각종 할인혜택을 통해 조합원 여러분의 복지향상과 관내 장례식장 이용활성화를 통한 상생으로 지역발전에 이바지 하고자 하오니 이용 시 참고하여 주시기 바랍니다.

※ 장례식장 계약 시 꼭 **조합원 또는 조합원 가족임을 밝혀야 혜택**을 받으실 수 있습니다.

### ★(주)금성장례식장

상담전화 ☎ 276-4444

전문상담역 : 성은순 회장 010-4652-7007, 오민숙 실장 010-3677-1698

- ① 조합원 및 조합원 배우자, 직계존비속까지 인정      ② 분향실 사용료 60% 할인
- ③ 3단 조화 1점 북전주농협 이름으로 분향소 앞 설치      ④ 화장용 수의(30만원 상당) 제공
- ⑤ **최고급 리무진(전주시 관내) 무료 서비스**      ⑥ 임종 시 전북지역 이송차량 무료 서비스
- ⑦ 넓은 주차장 사용료 무료

※ 단, 타사(상조회 등) 가입자는 위의 조항에서 일부 적용됨을 원칙으로 함.

(분향실 사용료 50% 할인 적용, ④, ⑤는 제공하지 않음)

### 대송 Daesong Funeral Hall 장례식장

상담전화 ☎ 274-4300

전문상담역 : 김인진 대표이사 010-6651-5588, 황웅 실장 010-2499-5998

- ① 조합원 및 조합원 배우자, 직계존비속까지 인정      ② 분향소 사용료 60% 할인
  - ③ 3단 조화 1점 북전주농협 이름으로 분향소 앞 설치      ④ **영정틀 꽃 장식 20% 할인 서비스**
  - ⑤ 임종 시 전북지역 이송차량 무료 서비스
  - ⑥ 화장 시 수의 및 오동나무 화장관 또는 매장 시 오동나무 관 제공
- ※ 단, 타사(상조회 등) 가입자는 ⑥을 제공하지 않음.







## 온고을 장례식장

상담전화 ☎ 211-5000

전문상담역 : 임인선 대표 010-8855-3844, 최인수 부사장 010-7178-4110

- |                                       |                       |
|---------------------------------------|-----------------------|
| ① 조합원 및 조합원 배우자, 직계존비속까지 인정           | ② 빈소 및 분향소 사용료 60% 할인 |
| ③ 3단 조화 1점 북전주농협 이름으로 분향소 앞 설치        | ④ 화장 시 수의 제공          |
| ⑤ <b>관내 시 최고급 리무진 화장장까지 무료(관외 제외)</b> | ⑥ 발인 날 생수 2박스 제공      |
| ⑦ 임종 시 전북지역 이송 차량 무료 제공               | ⑧ 분향실 전화 1대 설치        |
- ※ 단, 타사(상조회 등) 가입자는 ④, ⑥, ⑦을 제공하지 않음.

장례문화를 선도하는

## 효자장례타운

상담전화 ☎ 228-4441, 229-4444

- |                               |                                 |
|-------------------------------|---------------------------------|
| ① 조합원 및 조합원 배우자, 직계존비속까지 인정   | ② 임종시 장례식장까지 운구비 무료(전라북도 내)     |
| ③ <b>분향실 70% 할인</b>           | ④ <b>꽃바구니 2개 지원</b>             |
| ⑤ 리무진 장지까지 무료 서비스(전라북도 내)     | ⑥ 화장 시 화장수의(매장시 오동나무 1치관) 무료 제공 |
| ⑦ 장의버스 10% 할인                 | ⑧ <b>관계회사(효자추모관) 안치료 10% 할인</b> |
| ⑨ 국가유공자 행정절차 대행(보훈지청 지정 장례식장) |                                 |
- ※ 단, 타사(상조회 등) 가입자는 ④, ⑤, ⑥, ⑦을 제공하지 않음.

## 북전주농협과 전주시 관내병원 업무 협약체결 안내

북전주농협과 업무협약이 체결된 전주시 관내병원을 안내해 드리오니 조합원 여러분의 병원 이용시 참고하여 주시기 바랍니다.

※ 병원 이용 시 꼭 **조합원 또는 조합원 가족임을 밝혀야 혜택**을 받으실 수 있습니다.



전주 병원  
호성전주병원

상담 ☎ 220-7364~5 (전주병원)  
전화 ☎ 240-8805 (호성전주병원)

전문상담역 (전주병원) : 신현경 팀장 (종합검진책임자) 010-5684-1880  
(호성전주병원) : 240-8805

- 조합원 및 조합원 배우자, 직계존비속까지 해당
  - 건강검진 : 건강검진 중 추가 항목 20% 할인
  - 진료비(외래 및 입원) : MRI, 초음파 등 비급여 항목 및 상급병실 15% 할인
1. 전주병원은 북전주농협의 요청이 있을 경우 보건교육과 활동 등을 적극 지원
  2. 북전주농협과 전주병원은 지역사회를 위한 의료사업과 홍보활동에 적극 협조
  3. 북전주농협과 전주병원은 협약서 이외의 사항에 대해서는 상호협의 결정



**마음편한요양병원**

Maeumpyunhan Convalescent Hospital

상담 ☎ 714-2500

전화 ☎ 010-3650-8439

- 조합원 및 조합원 배우자, 직계존비속까지 해당
- 간병비 무료, 상급병실료 50% 할인, 영양제 20% 할인
- 협약내용
  1. 건강관련 정보제공 및 필요시 교육
  2. 지역사회를 위한 의료사업과 홍보활동에 협조
  3. 대상 어르신 연계
  4. 양 기관의 발전과 어르신들의 건강증진을 위해 필요하다고 인정되는 사항



**행복나라 요양병원**

상담 ☎ 211-2277

전화 ☎ 010-2821-5687

- 조합원 및 조합원 배우자, 직계존비속까지 해당
- 간병비 무료, 상급병실료 50% 할인, 영양제 20% 할인
- 협약내용
  1. 건강관련 정보제공 및 필요시 교육
  2. 지역사회를 위한 의료사업과 홍보활동에 협조
  3. 대상 어르신 연계
  4. 양 기관의 발전과 어르신들의 건강증진을 위해 필요하다고 인정되는 사항



**대자인병원**

상담문의 ☎ 240-2070~1

대표전화 ☎ 240-2000

- 협약원칙
  1. 양 기관은 공동사업을 실시함에 있어 본인여부를 확인하기 위하여 신분증 및 기타 증명서를 요구할 수 있다.
  2. 이 협약에 명시되지 않은 사항과 각 조문 해석이 서로 다른 경우에는 상호 협의하여 정한다
- 협약내용
  1. 협력기관의 연계를 통한 상호발전과 우호증진에 관한 사항
  2. 협력기관의 연계를 통한 지역사회복지 증진에 관한 사항
  3. 협력기관 직원 및 가족의 건강검진과 예방접종에 관한 사항
  4. 협력기관 직원 및 가족의 각종 진료에 대한 제반 사항
  5. 기타 필요한 사항
- 각종 검진 및 진료에 관한 사항은 대자인 병원 내원 시 협의





## 사진으로 본 우리농협 이모저모

출자증대 최우수농협 농협중앙회장 표창 수상 (2021.02.05.)



친환경벼 생산자 운영위원회 (2021.02.24.)



경제사업부 사업추진 결의 발대식 (2021.03.09.)





## 사진으로 본 우리농협 이모저모

전주시 농민회 영농발대식 (2021.03.13.)



조합원 자녀 장학금 전달식 (2021.03.30.)



조합원 모내기작업 현장방문 (2021.05.02.)



김제농협 하나로마트 견학 (2021.05.07.)



남원농협 하나로마트 견학 (2021.05.07.)





## 사진으로 본 우리농협 이모저모

조합원 파종작업 현장방문 (2021.05.12.)



조합원 벼씨 파종작업 현장방문(전주육묘장) (2021.05.13.)



농촌일손돕기-장병숙 조합원 포도 순집기 (2021.05.21.)





## 사진으로 본 우리농협 이모저모

2021년 상반기 영농회장 회의 (2021.05.27.)



2021년 상반기 부녀회장 회의 (2021.05.28.)



조합원 영농현장 농정활동 (2021.06.01.)





## 사진으로 본 우리농협 이모저모

관내 드론교육장 방문 (2021.06.01.)



제2차 친환경벼 생산자 운영위원회 (2021.06.04.)



대자인병원과의 상호협력 협약식 (2021.06.11.)



딸기 공선출하회 결산총회 (2021.06.11.)



복숭아 공선출하회 결산총회 (2021.06.16.)



포도 공선출하회 결성총회 (2021.06.29.)





## 사진으로 본 우리농협 이모저모

친환경벼 1차 1모작 공동방제 (2021.06.30.~07.01.)



친환경밀 자체수매 (2021.07.05.)



보리 자체수매 (2021.07.13.)





## 사진으로 본 우리농협 이모저모

**친환경 인증교육 (2021.07.19.~21.)**



**명품 전주복숭아 큰잔치 (2021.07.20.~21.)**



**친환경비 1차 방제 / 1,2모작 동시방제 (2021.07.26.~28.)**



**일반벼 공동방제 (2021.08.04.)**



**조합원 추석 환원물품 발송 택배작업 (2021.09.03.)**





## 사진으로 본 우리농협 이모저모

딸기공선출하회 농협중앙회 2021년 상반기 우수생산자조직 수상 (2021.10.06.)



농업인의 날, '가래떡데이' 행사 (2021.11.11.)



2021년도 신규조합원 교육 (2021.11.16.)



2021년도 대의원 교육 (2021.11.24.)





## 사진으로 본 우리농협 이모저모

2021년도 제2차 임시총회 (2021.11.29.)



2021 사랑의 김장 나눔행사 (2021.12.08.~10.)



Bukjeonju NH PHOTO NEWS

한 해 동안 이루어진 주요행사를 사진과 함께 정리해 봅니다.





## 사진으로 본 우리농협 이모저모

북전주농협 NH-OIL 셀프 주유소 개점 (2021.12.20.)





## 사진으로 본 우리농협 이모저모

이우광 조합장님 지역발전 유공 전라북도지사상 수상 (2021.12.27.)

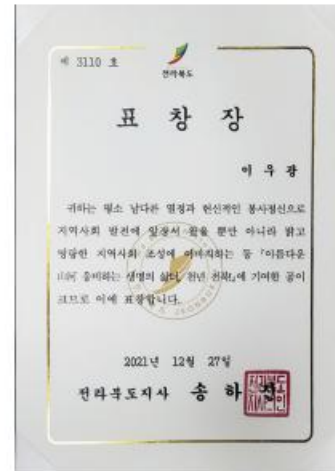

2021년 APC 딸기, 배 선별장 종무식 (2021.12.31.)





## 전북농협 북전주농협 방문 시상



전북농협(본부장 정재호)은 5일 2020년 출자증대 최우수농협에 선정된 북전주농협을 방문, 임직원과 조합원을 격려하고 시상했다.

북전주농협은 지난해 32억원의 출자 증대를 통해 전국 147개 농축협이 속한 그룹 내에서 최우수농협으로 선정됐다. 출자금의 자기자본의 주요 구성항목이며 경기침체, 손익감소, 각종 리스크 발생에 따른 위험을 완충하는 역할로 적정 수준 이상의 자본 유지는 반드시 필요하다.

정재호 본부장은 “조합원을 위한 다양한 실익사업을 확대하고 경제사업 경쟁력 확보를 위한 투자자원 마련을 위해 출자증대에 함께해 준 임직원과 조합원들께 축하를 전한다”며 “함께하는 100년 농협 구현을 위해 함께 노력하자”고 말했다.

## 북전주농협, 조합원 자녀 장학금 2500만원 전달

북전주농협(조합장 이우광)은 지역인재육성을 위해 ‘2021년 조합원 자녀 장학금 전달식’을 진행했다고 31일 밝혔다. 이날 전달식에서는 조합원 배우자, 자녀 등 25명에게 100만원씩 총 2천5백만원을 전달했다.

북전주농협에 따르면 농업·농촌 발전의 밑거름이 될 훌륭한 인재의 육성과 경제적으로 열악한 농업인 조합원의 가계부담을 덜어줌으로써 조합원의 삶의 질 향상 및 복지향상을 위해 2007년부터 장학사업을 시작해 올해까지 479명에게 총 3억 3천여만 원의 장학금을 지원했다고 밝혔다.

이우광 조합장은 “코로나 19의 확산으로 인한 어려움 속에서 조합원들의 경제적인 부담을 덜어주고 지역인재 육성을 위해 장학금을 지급해오고 있다”면서 “앞으로도 지속적인 복지사업 추진으로 조합원과 지역사회에 이바지하는 농협으로 발전하기 위해 노력해 나가겠다”고 밝혔다.





## 북전주농협, 영농 지원·판로 개척 전력…농가 ‘웃음꽃’

### [탐방 선도농협] 북전주농협

친환경벼 계약재배·전량 구매  
원에 품목 공선회 활성화 나서  
마트·지역시설 등 납품처 다양  
공동방제 등 회원사업 활발



전북 북전주농협 이우광 조합장(앞줄 오른쪽 네번째부터)과 각용선 상임이사, 김창우 경제상무 등이 경제사업 활성화에 주력하자며 파이팅을 외치고 있다.

전북 북전주농협(조합장 이우광)이 경제사업 활성화에 전력을 기울이며 농가소득을 끌어올려 호평받고 있다.

가장 눈에 띄는 건 친환경벼농가 지원이다. 북전주농협은 지난해 386농가와 무농약·유기농 벼 계약재배(269ha)로 규모화·고품질화를 지원했다. 그뿐 아니라 생산된 친환경쌀 5만500여포대(40kg 조곡 기준) 전량을 시세보다 높은 가격으로 사들였다. 이를 통해 한농가당 평균 1136만여원의 소득을 높여준 것으로 농협은 판단하고 있다.

원에농가 지원에도 팔을 걷어붙였다. 70여 배농가를 비롯해 복숭아(21농가)·딸기(17농가)·포도(33농가) 품목에서도 공동선별출하회 활성화에 나섰다. 적기에 꽃숙기·열매숙기 등 재배기술 교육에 주력하는 한편, 농번기 일손돕기와 농산물 우수관리(GAP) 인증 지원도 병행했다. 아울러 이들 농가가 생산한 1512t을 전량 수탁판매해 55억여원의 매출을 달성했다. 한농가당 평균 3900여만원씩 소득을 올린 셈이다.

농가소득 제고 바탕에는 농협의 적극적인 판로 개척 노력이 있었다. 경제사업소에 전담직원 10명을 두고 지역의 교육시설 350여곳에 친환경쌀을 공급했다. 롯데마트·농협유통 등 다양한 판로를 마련했다.

신용사업도 순항을 이어갔다. 지난해 상호금융예수금은 3300억원, 상호금융대출금은 2828억원에 이르렀다. 모두 2019년보다 12%가량 성장한 수치다.

신용사업 성장의 열매는 자연스럽게 농가에게 돌아갔다. 조합원 영농자재교환권 지급(2억3500만원), 수도작농가 육묘·운송비 지원(1억6400만원), 벼 공동방제 지원(3500만원), 조합원 자녀 장학금 지원(2000만원) 등 농가실익을 늘리는 데 초점을 맞췄다. 덕분에 각종 상이 주어졌다. 올해 들어서만 상호금융대출금 3000억원 달성탑 수상, 출자증대 최우수농협 선정 등 상복이 이어졌다. 이우광 조합장도 ‘함께하는 우수 조합장상’을 받았다. 안팎에선 ‘역대급 실적을 거둔 2020년’이라고 평가한다.

북전주농협은 이에 안주하지 않겠다고 미래 청사진을 내놔다. 올 11월 농산물산지유통센터(APC) 내에 농협주유소를 열면서 인접 지역에 포도·딸기 공동선별장을 신축한다. 2022년엔 하나로마트와 로컬푸드직매장도 개설할 예정이다. 명실상부한 통합경제사업장 조성으로 조합원의 이용 편의를 극대화하겠다는 각오다.

이 조합장은 “앞으로도 조합원 눈높이에 맞는 사업을 발굴하는 한편 농가소득 증대에도 적극 힘을 쏟겠다”고 강조했다.

### 북전주농협, 본격적인 영농철 맞아 영농자재교환권 전달식

전북 북전주농협(조합장 이우광)이 본격적인 영농철을 맞아 조합원 영농 지원에 박차를 가하고 있다. 북전주농협은 6일 전주시 덕진구 반월동 경제사업장에서 '영농자재교환권 및 농사연금 전달식'을 했다. 김창우 경제상무는 "조합원 1277명에게 경제사업 이용 실적에 따라 최소 5000원부터 최대 100만원까지 모두 2억3500만원의 영농자재교환권을 지급한다"며 "구매는 7만7000원, 판매는 15만원 이상의 실적만 있으면 돼 가능한 한 모든 조합원께 혜택을 주도록 했다"고 말했다.

우량 조합원에 대한 인센티브도 뒤따랐다. 농협 전이 용 활성화와 탄탄한 경영기반 조기 조성을 위해서다. 북전주농협은 지난해말 기준 당기순익 17억4200만원을 달성해 조합원 1469명에게 10만원씩 모두 1억4690만원을 농사연금으로 지급하기로 했다. 지급 대상은 조합 출자금 200만원, 가입 3년 이상인 조합원이며, 해당 금액의 영농자재교환권으로 전달한다.

북전주농협은 수도작 육묘 지원(1억5700만원 상당)과 함께 친환경 벼 공동방제(3500만원 ※)에도 나서는 등 고품질 쌀 생산을 통한 소득증대에 기여하고 있다.

이우광 조합장은 "신용과 경제를 아우른 적극적인 사업 추진은 물론이고 원활한 영농 지원에도 총력을 기울이겠다"고 말했다.



전북 북전주농협 이우광 조합장(앞줄 왼쪽 세번째)과 직원들이 '영농자재교환권 및 농사연금 전달식'을 갖고 조합원 영농 지원에 매진할 것을 다짐하고 있다.

### 북전주농협 임직원, 포도 순 집기 농촌일손돕기

북전주농협(조합장 이우광) 임직원은 본격적인 영농철을 맞아 전주시 용정동 포도 재배 농가를 방문해 '포도 순 집기' 농촌일손돕기를 실시했다고 24일 밝혔다.

고령화된 농촌에는 가뜰이나 일손이 부족한데 코로나19로 인해 외국인 노동자도 구하기 힘든 상황이다. 이번 농촌봉사활동은 어려운 농촌 환경을 가장 가까이서 보고 느끼는 직원 입장에서 어려움을 같이 나누고자 1,600평의 포도밭에서 순 집기 등의 작업을 하며 구슬땀을 흘렸다.

이우광 조합장은 "코로나19의 확산으로 외국인 노동자 등 농촌인력을 구하기 어려운 조합원에게 조금이나마 도움이 되길 바란다"며 "요즘처럼 힘든 시기에 농업인들과 어려움을 같이 나누고 우리 농업인들을 위한 일이라면 적극적으로 참여 조합원과 지역사회에 이바지하는 농협이 되기 위해 노력하겠다"고 밝혔다.





## 북전주농협-대자인병원, 건강검진 상호 협력 협약

북전주농협(조합장 이우광)은 11일 조합원의 건강과 복지증진을 위해 지역 의료기관인 대자인병원(원장 이병관)과 상호 협력 협약을 체결했다고 밝혔다. 협약에 따라 북전주농협은 조합원들에 대한 종합건강검진과 예방접종, 비급여항목 등에 대한 지원을 통해 의료비 부담 경감과 삶의 질 향상을 위해 노력할 계획이다. 이병관 원장은 “농촌 어르신들은 건강을 돌보지 않고 농사일을 하다 큰 병을 얻는 경우가 많은데 건강검진과 예방접종 등 선제적 진단과 예방에 힘쓰겠다”고 말했다.

이우광 조합장은 “앞으로도 다양한 기관들과의 MOU 체결을 추진해 양질의 서비스와 각종 지원혜택을 통해 조합원과 조합원 가족의 가계비 절감과 복지향상을 위해 최선을 다하겠다”고 밝혔다. 한편, 북전주농협은 조합원과 조합원 가족들의 복지증진을 위해 관내 병원, 장례식장 등과 MOU 체결을 추진하고 있다. 현재 장례식장 4개소(금성장례식장, 대송장례식장, 온고을장례식장, 효자장례타운)와 병원 4개소(전주병원, 마음편한요양병원, 만인요양병원, 행복나라요양병원) 등과 협약이 체결된 상태이다.



## “2050 탄소중립” 농협 등 금융계 ‘합심’

오는 2050년까지 실질 탄소배출량을 ‘0’으로 만드는 전주시의 ‘2050 탄소중립’ 목표 달성에 전북은행에 이어 농협은행도 동참한다. 김승수 전주시장과 송혁 NH농협 전주완주지부장, 임인규 전주농협조합장, 이우광 북전주농협조합장, 김창수 전주김제완주축협조합장, 김우철 전주원예농협조합장은 2일 ‘전주시-농협 탄소중립 업무협약’을 체결했다.

이날 협약은 기후위기를 극복하고 지속가능한 탄소중립도시를 실현하기 위해 마련됐다. 이에 따라 양 기관은 △에너지 전환 인프라 구축 △건물 에너지 효율화 △저탄소 녹색생활 실천 시민을 위한 금리우대 서비스 지원 △일상 생활 속 온실가스 저감 실천 △석탄금융 축소와 기후금융 확산 △ESG 사업 추진 시 전주시 탄소중립 사업과의 연계 등 ‘2050 탄소중립’ 실현을 위해 협력 체계를 구축하게 된다.

송혁 NH농협 전주완주지부장은 “사회적 책임과 지속가능한 경영을 위해 ESG(환경·사회·지배구조) 경영은 필수조건”이라며 “앞으로도 저탄소 녹색생활을 실천하고 지원하는 등 기후변화 위기에 시민과 함께 적극 대응해 나갈 것”이라고 전했다.

김승수 전주시장은 “기후재난으로부터 생존권을 지키고 미래세대가 자유롭게 숨 쉬며 꿈꾸고 자라날 수 있도록 시민들과 함께 적극 실천해 나가야 한다”면서 “금융계를 비롯한 기관 및 민간의 참여를 확대하고, 시민 맞춤형 교육을 실시해 ‘2050 탄소중립도시’로 거듭날 수 있도록 행정력을 모으겠다”고 말했다.



### 고품질 쌀 생산 위한 드론 공동방제

#### 북전주농협, 357농가 지원

전북 북전주농협(조합장 이우광)이 친환경 벼농가의 고품질 쌀 생산을 위한 드론 공동방제에 나섰다.

북전주농협은 최근 지역 내 친환경벼 357농가(260ha)를 대상으로 드론 방제작업을 펼쳤다. 방제에는 약제비·인건비 등 1억8400만원이 투입됐는데, 전주시(시장 김승수)가 절반인 9200만원을 부담하고 나머지는 농협(20%)과 농가(30%)가 분담했다. 북전주농협은 당초 계획보다 방제면적이 늘어나면서 발생한 추가 비용 3600만원을 전액 부담해 호평받았다.

이우광 조합장과 김창우 경제상무 등 경제사업부 직원들은 방역작업을 실시한 사흘간 아침 6시부터 해 질 녘까지 약제를 살포하느라 구슬땀을 흘렸다.

북전주농협은 내년엔 방제면적을 더 확대할 계획이다. 특히 올해 60ha(59농가)에 대해 실시한 일반 벼 방제의 경우 내년에는 300ha까지 지원면적을 늘려 병해충 관리 등 명품 쌀 조기 출하 기반을 조성하겠다는 복안이다.

이 조합장은 “선제적인 병충해 방제로 건강하고 밥맛 좋은 쌀을 많이 생산할 수 있도록 지원하겠다”고 강조했다.



이우광 전북 북전주농협 조합장(맨 오른쪽)과 벼농가 등이 드론 공동 방제 활동을 펼치고 있다

### 북전주농협 딸기공선출하회, 농협중앙회 우수생산자조직像 수상

북전주농협 딸기공선출하회(회장 김화영)가 농협중앙회에서 실시한 2021년 상반기 우수생산자조직에 선정돼 지난 6일 전북농협 정례조화에서 수상식을 가졌다.

‘우수 생산자조직 상’은 전국 2000여개의 농협 공선출하회 중 공동선별 출하실적, 품질관리, 조직운영 등의 항목을 종합적으로 평가해 우수한 성적을 거둔 전국 상위 10개 조직에 수여하는 상으로 전북에서는 북전주농협 딸기공선출하회가 선정됐다. 북전주농협 딸기공선회는 2014년 결성돼 현재 20명의 회원이 연간 170여톤, 12억여원의 딸기를 이마트와 롯데

마트 등 대형유통업체를 통해 납품하고 있으며, 물량확대를 위해 지난해부터는 무주에서 3명의 딸기농가를 회원으로 참여시키고 있다. 북전주농협 이우광 조합장은 “회원 간 신뢰와 협업을 통해 모범적인 공선출하회를 운영하고 있는 딸기공선출하회의 육성을 위해 GAP 시설인중 공동선별장을 신축 중에 있으며 11월초 완공을 통해 올해부터는 보다 안전하고 품질 좋은 딸기를 소비자에게 공급할 수 있기를 기대한다”며, “앞으로도 적극적인 지원을 아끼지 않겠다”고 밝혔다.





## 딸기농가 조직화 탄탄...경제사업 활기

북전주농협, 우수조직상 수상  
재배교육 등 경쟁력 제고 주력  
참여농가 전원 GAP인증 성과  
판촉전 등 판로 확보 적극 나서



이우광 전북 북전주농협 조합장(오른쪽 다섯번째부터), 김화영 딸기공동선별출하회장, 정재호 전북농협지역본부장, 김창우 북전주농협 경제상무, 송혁 NH농협 전주완주군지부장 등이 '상반기 우수생산자조직상' 수상의 기쁨을 함께하고 있다.

전북 북전주농협(조합장 이우광) 딸기공동선별출하회(회장 김화영)가 최근 '상반기 우수생산자조직상'을 수상하는 쾌거를 거뒀다.

특히 농협이 2014년부터 공들여온 딸기농가 조직화가 비로소 빛을 보게 됐다는 내부의 자평과 함께, 농가소득 제고를 위한 노력이 값진 결실을 맺었다는 주변의 호평이 잇따르고 있다.

우수생산자조직상은 농협중앙회가 전국 지역농협 공선출하회를 대상으로 생산·선별·출하, 공동계산, 조직운영, 회원 구매사업 이용 등을 평가해 우수한 성과를 낸 조직을 선정, 상·하반기로 나눠 시상하는 제도다. '농협 경제사업의 뿌리'인 생산자조직을 평가하는 최고 영예의 상이라는 것이 북전주농협의 설명이다.

북전주농협은 이 '뿌리'를 제대로 키우기 위해 그동안 탄탄한 농가 조직화에 주력했다. 참여 희망 농가를 하나로 묶어 고품질 재배기술 교육에 힘 쏟는 한편, 생육주기별 병해충 관리, 경쟁력 제고 비결 등에 관한 전문가 초청 현장강의도 실시했다.

농가들도 농협의 영농지도에 적극 동참, 회원농가 전원이 농산물우수관리(GAP) 인증을 받는 성과로 화답했다. 현재 공선회 소속 20여 농가는 7ha 규모에서 연간 170여t의 명품 딸기를 출하하며 매출액은 13억여원에 달한다.

농협은 또 수확기에는 이마트 등 대형 유통업체 바이어를 초청해 품평회·판촉전 등을 벌여 판로 확보에 나서고 있다. 파종·출하 시기에는 일손 부담을 줄이기 위해 회원간 품앗이 활동도 전개했다.

종자·비료 등 자재 할인 공급, 병충해 공동방제, 방역 마스크 전달, 조합원 자녀 장학금 지원, 조합원 건강검진 확대 등 농가의 실익에 초점을 둔 사업도 활발히 펼쳤다.

다양한 사회공헌활동은 지역사회에 귀감이 되고 있다. 북전주농협 직원들은 쌀 기부와 김장 나눔, 헌혈 동참, 영농폐기물 수거 등 취약계층 지원과 마을 경쟁력 제고 노력에도 적극적이다.

이우광 조합장은 "임직원과 공선회원들이 모두 한마음으로 경제사업에 '올인'한 성과"라면서 "앞으로도 농가 눈높이에 맞는 다양한 사업을 추진해 농가소득 제고는 물론이고 농협 성장의 새로운 모멘텀을 만드는 데 최선의 노력을 다하겠다"고 강조했다.

## 북전주농협, 2021 사랑의 김장나눔 행사

북전주농협(조합장 이우광)은 지난 8일부터 10일까지 북전주농협 성덕경제사업장에서 '사랑의 김장 나눔 행사'를 가졌다.

임직원과 관내 부녀회, 농가주부모임, 고향주부모임, 늘사랑봉사단 등 여성조직 회원 90여명이 참여 지역에서 생산된 배추 1,000여 포기과 각종 양념채소로 김장을 담가 관내 경로당과 주민센터, 복지시설, 취약계층 등 200여 곳에 전달했다. 이우광 조합장은 "추운 날씨에도 김장김치를 준비해 주신 모든 분들께 감사드리고, 특히 올해에는 어려운 가운데에서도 임직원과 대의원 여러분들의 많은 협찬과 참여가 있어 더욱 뜻깊은 행사가 되었다"며 "작은 나눔이지만 코로나와 추위에 어려움을 겪고 있는 지역의 이웃들이 따뜻한 겨울을 보냈으면 하는 바람이고, 앞으로도 꾸준한 나눔의 실천을 통해서 지역주민과 함께하는 북전주농협이 되도록 하겠다"고 말했다.



## “아들 감금됐다”...농협 직원의 눈썰미·끈기가 지킨 노부부 돈

80대 조합원 2000만 원 인출 수상히 여겨 질문 유도  
보이스피싱 직감...조합원 떠난 뒤에도 연락해 피해 예방



북전주농협 성덕지점 장민선 계장

아들이 납치됐다는 소식에 수천만 원의 현금을 들고 나선 80대 노부부가 농협 직원의 눈썰미와 끈기로 전화금융사기(보이스피싱) 피해를 면했다.

지난 15일 정오께 북전주농협(조합장 이우광) 성덕지점을 찾은 80대 조합원 A씨. A씨는 직원에게 현금 2000만 원 인출을 요구했다. 담당 직원인 장민선 계장은 자주 지점을 찾던 그에게서 평소와 다른 불안한 눈빛과 초조함을 느껴 현금 사용처 등 질문을 유도하면서 보이스피싱을 의심했다. 하지만 A씨가 뚜렷한 답변을 내놓지 않아 의심은 커져만 갔다.

장 계장은 인출 처리 후에도 걱정되는 마음에 조합원을 찾아 주차장에 갔다. 당시 A씨는 차 안에서 배우자와 같이 누군가와 계속 통화를 하고 있었다. A씨는 지점을 떠날 때 집에 간다고 말했지만 노부부가 향한 곳은 집과 정반대였다. 이를 본 장 계장은 현 상황이 보이스피싱이라는 것을 직감했다. 이에 곧바로 A씨 배우자에게 연락해 최근 보이스피싱 사고가 자주 발생하고 있다는 점을 설명하고, 현 상황이 보이스피싱으로 의심된다는 주의를 당부했다.

이후 오후 3시께 A씨와 그의 배우자는 현금 입금 차 다시 지점을 방문했다. 알고 보니 자녀가 감금돼 있다며 현금을 요구한 보이스피싱 일당의 전화를 받고 현금 2000만 원을 찾으려 했던 것이다. A씨 배우자는 장 계장과의 통화 후 아들과 통화해 보이스피싱임을 뒤늦게 깨닫고 사고를 방지할 수 있었다. 노부부는 사기 피해를 예방해 준 것에 감사 인사를 전했고, 장 계장이 재발 방지를 위한 보이스피싱 수법과 피해 사례 등을 자세히 설명해 준 뒤 상황은 마무리됐다.

장민선 계장은 “자주 오시는 조합원께서 평소와 달리 불안하고 초조해 보여 의심이 많이 됐다”면서 “추수기 이후 농촌에 현금이 있는 것을 알고 고령자들을 노린 사기 범죄가 우려되는 상황이어서 각별한 주의가 요구된다”고 당부했다.



## 북전주농협, NH-OIL 셀프주유소 개점

북전주농협(조합장 이우광)이 20일 전주 IC 부근 조촌교차로 옆에 NH-OIL 셀프 주유소를 개점했다.

주유소는 전주시 덕진구 기린대로 1144에 위치하며, 1,125㎡ 부지에 4복식 셀프 주유기 3조, 2복식 주유기 1조, 최신식 노브러쉬 셀프 자동세차기, 배달용 홈로리 2대 등을 갖추고 있다. 주유소 내에 카센터도 입점해 있다. 그동안 북전주농협 조합원들은 농협에 주유소가 없어 면세유 등을 사용할 때 타 지역까지 가서 이용하는 불편함이 있었는데, 북전주농협 주유소가 개점하게 되어 접근성도 용이하고, 가격 또한 저렴하게 운영될 것으로 보여 영농비 절감 등에 큰 도움이 될 것으로 기대가 된다.

이우광 조합장은 “코로나 19 확산방지를 위해 별도의 개점식 행사 없이 개점을 하지만, 북전주농협과 조합원들의 숙원사업을 이루게 되어 기쁘다”며

“인근에 아파트 단지들이 밀집해 있고, 고속도로와 익산, 군산 등으로 운행하는 차량들이 많아 활성화가 기대된다. 정품·정량·양질의 서비스를 제공해 조합원과 고객들에게 사랑받는 주유소를 만들겠다”고 말했다.



## 金北日報

이종호 기자 | 2022.02.22



북전주농협 최은진 주임.

## 농협직원 매의 눈으로 보이сп이스팅 막았다

### 북전주 농협, 최은진 주임 ‘검찰청, 구속영장, 현금인출 및 이체’ 단어 듣고 보이сп이스팅 직감 신속 대처

북전주 농협에 근무하는 최은진(26)주임이 매의 눈으로 보이сп이스팅 피싱을 감지해 고객의 1400만원 피해를 막았다. 최 주임은 고객의 통화내용 가운데 검찰청,구속영장,현금인출 등의 단어를 듣고 보이сп이스팅을 직감하고 신속 조치해 금감원 직원까지 사칭한 용의주도한 보이сп이스팅범죄를 예방했다.

지난 16일 오후 2시 북 전주농협(조합장 이우광)서부신시가지 지점에 대학생A씨(26)가 방문, 카드를 내밀면서 현금 1400만원을 인출을 요구했다. 위촉돼 있는 모습과 초조하고 불안한 눈빛

이 느껴 현금 사용처 등 질문을 유도하면서 인출을 위해 모바일 출금등록 후 실행하는 과정에서 A씨의 휴대폰이 아닌 다른 휴대전화 사용을 한다는 행동에 이상한 점을 감지한 최은진 주임은 농협의 전화기를 사용하도록 했다. A씨는 부모님과 통화 하면서도 불안해하는 모습을 보고 통화 내용에 귀를 기울여 통화내용을 보니 검찰청, 구속영장, 현금 인출 및 이체라는 단어를 듣고 보이сп이스팅 확신이 들었다. 통화가 끝난 후 양해를 구하고 혹시 무슨 일이 있는지 문의하니 A씨가 1~2시간 전에 검찰청에서 전화를 받았는데 검찰 사건에 연루가 되었기 때문에 구속영장이 나왔으며 보이сп이스팅범이 접속하라는 사이트에 들어가 보니 자신의 이름으로 구속영장이 있었다고 했다. 보이сп이스팅범은 신변 위험이 있으니 혼자 조용한 모텔로 가서 대기하라고 유도 했고 보이сп이스팅범이 원격제어 앱을 설치하고 대기하고 있으면 금감원 직원이 연락이 올 것 이라고 했다. 연락 온 사칭 금감원 직원은 피해자에게 범죄의 중대함을 강조하면서 처벌을 감면하기 위해서 최대한 있는 현금을 인근 은행에서 인출하라고 해 A씨는 돈을 인출하기 위해 농협을 방문한 것이었다.

최 주임은 모든 상황이 보이сп이스팅이라는 점을 알리고 A씨에게 사기범이 설치하라고 했던 앱 삭제와 휴대폰 초기화를 권유하고 인근 경찰서로 신고를 해 피해를 막았다. 최은진 주임은 “평상시 농협에서 보이сп이스팅 범죄예방 교육을 철저히 하고 있어 범죄를 직감할 수 있었다”며 “농협직원으로 당연할 일을 했을 뿐이며 고객의 피해를 막을 수 있어 보람을 느낀다”고 밝혔다.





최근의 기후변화와 벼 재배법이 다양화됨에 따라 기존의 문제, 병해충 발생 양상이 달라지고 있습니다. 벼의 주요 병해충 종합관리를 위해 파종 후부터 수확할 때까지 재배 시기별로 발생 되는 방제 대상 병해충을 알아보고 적절하게 방제하여야 수량 및 품질을 보장받을 수 있습니다. 벼 재배에 있어서 기계화 비율은 98.5%로 비교적 노동력 대체가 되었으나 무더운 한여름에 병해충 방제를 위해 농약 살포가 가장 고된 작업으로 인식되고 있습니다. 그러나 최근 드론 이용이 보편화되고 활용이 높아짐에 따라 벼농사는 훨씬 편하게 변화되고 있습니다. 드론을 이용한 벼 병해충 관리기술에 대해 소개하고자 합니다.

**“1ha 면적의 인력 동력 살포기 3~4시간, 광역 살포기 16분, 드론 10분”**

## ☑ 본논중기

- 파종 및 못자리 시기는 법씨를 파종하기 전, 약제 및 온탕 소독을 통해 병해충으로부터 안전한 모기르기를 할 수 있습니다. 또 모내기부터 본논 초기는 대부분 육묘상 처리제로 본논의 넓은 면적에 해야 할 작업을 좁은 면적으로 줄여서 하므로 노력이 절감되며 단위 면적당 투입되는 약량을 줄여 환경을 보호할 수 있습니다.
- 본격적인 광역 살포기 등 방제기를 이용한 벼 병해충 관리의 본논 중기부터입니다. 본논 중기는 기온이 상승하고 장마철이 겹쳐지는 시기로, 온도와 습도가 높아져 도열병과 잎집무늬마름병 발생이 증가하며 벼멸구·흑명나방 등 비래해충이 발생하는 시기입니다.
- 본논을 주의 깊게 예찰하여 병해충 발생으로 피해를 받을 우려가 있을 경우에는 적용 약제를 살포해야 합니다. 비래해충인 벼멸구는 벼 20포기에서 15~20마리가 보일 경우 방제를 실시해야 합니다.





### < 본논 중기의 병해충 방제 모형 >

시기	등록약제
6월 하 ~ 7월 중	잎도열병 + 벼물바구미, 잎도열병 + 앞집무늬마름병
7월 하 ~ 8월 상	앞집무늬마름병 + 벼멸구 · 흑명나방 + 이삭도열병(조생종)

### < 방제를 필요로 하는 벼멸구 밀도 기준(마리/20주) >

구분		7월 하 ~ 8월 상	8월 중	8월 하	9월 상
벼멸구	조생종	20	100	400	400
	중만생종	15	50	100	300
흰등멸구		100	400	400	400

## ☑ 본논 후기부터 수확기

- 본논 후기에 발생하는 병해충은 수량과 쌀 품질에 직접적인 피해를 주므로 이 시기에는 예방적인 병해충 방제 작업을 해야 합니다. 이 시기에 중점 관리해야 할 병해는 이삭도열병, 세균벼알마름병, 흰잎마름병, 이삭누룩병, 깨씨무늬병 등이고, 해충은 벼멸구, 흑명나방, 이화명나방, 노린재류 등이 있습니다.
- 본논 후기에 발생하는 병해충이 쌀 품질에 미치는 영향은 다양하므로 피해를 최소화하도록 노력해야 합니다. 본논 후기의 병해충 종합 방제는 이삭도열병과 벼멸구(나방류)에 초점을 맞추어 약제를 선택해야 하며 세균벼알마름병, 이삭누룩병, 깨씨무늬병은 이삭도열병과 동시 방제가 가능합니다.
- 해충피해에는 벼멸구와 나방류를 동시에 방제할 수 있는 약제들이 많이 등록되어 있으므로 정밀 예찰 결과에 따라 방제합니다.



### <벼 병해충이 쌀 품질에 미치는 영향>

해충명	미질에 미치는 영향	대책
이삭도열병	냄새·맛·점도 등 식미 저하	질소 과비 삼가
이삭누룩병	등숙 불량, 현미 품질 저하	건전 종자 사용
깨씨무늬병	현미에 광택이 없고, 사미와 심복백미 증가	균형 시비, 토양 개량
흰잎마름병	쌀의 완전 성숙 저해	상습지 위주 방제
세균벼알마름병	쭉정리와 쌀알에 갈색 줄무늬 생김	건전 종자 사용, 염수선
벼멸구	심백미, 복백미, 동할미, 단백질 함량 감소	정밀 예찰, 적기 방제
노린재	반점미, 흑점미	정밀 예찰, 적기 방제
벼잎선충	반점미, 흑점미	살충제 종자 소독

### ✓ 드론 이용 적기 방제

- 드론 방제의 장점으로 지적도가 있는 논에서 GPS 기능을 이용한 정밀 자동 방제가 가능하게 되었습니다. 드론은 농약 살포 효율이 높아 살포량 절감, 농촌의 고령화로 인한 노동력 부족 해결, 방제 시간 단축, 저고도 정밀 방제로 벼 피해가 없으며 가장자리와 전봇대 등 장애물 지역 등의 세밀한 방제 등 여러 장점이 있습니다.
- 인력 활용 방식에 비해 80% 이상의 노동력 절감 효과가 있어 영농비 절감은 물론 고령화와 일손 부족으로 인한 방제의 어려움을 해결할 수 있습니다. 더 효율적인 드론 활용을 위해 클라우드와 딥러닝 기술을 적용한 스마트한 지능형 관리 시스템이 개발될 것으로 보입니다.



## 청년 농업인, 드론 방제로 스마트 농업현장을 이끈다.

최근 이상기후에 의한 각종 병해충이 확산되는 경우가 잦은데, 병해충 방제는 농촌의 고령화에 따라 가장 어려운 농작업 중의 하나입니다. 이러한 상황에서 드론을 활용한 방제는 신속하고 짧은 시간에 정밀한 방제를 할 수 있어 방제 효과를 높일 수 있으며, 어려운 농작업을 쉽게 해주는 좋은 수단이 됩니다.

우리 북전주농협 관내에도 청년 농업인으로 구성된 전주광역시드론방제단이 있어 이를 소개하고자 합니다.

현재 드론방제사로 활동하고 있는 관내 청년 농업인은 약 10명 정도이며, 올해에도 약 10명 정도의 청년농업인이 추가로 드론 자격증을 취득하고 드론방제사로 활동을 할 예정입니다.

### ◎ 현재 드론 방제사로 활동 중인 청년농업인

- 윤준순(곡천), 조동형(남정), 신동우(삼호), 김희수(구중), 이준성(칠정), 김성진(신정), 최인철(신정), 김영배(평리), 윤병일(대흥), 강희(굴신)

### ◎ 드론방제 시기 및 활용도

- ▶ 1월~ 2월      조류독감 방제
- ▶ 3월~ 4월      밀, 보리 영양제 및 곰팡이병 소독, 보리, 밀밭 선택성 풀약 소독
- ▶ 5월~ 6월      논 초기제초제 살포, 중기제초제 살포, 웃비료 살포, 직파재배 볍씨 살포, 과수원 영양제 살포
- ▶ 7월~ 9월      논, 밭 작물 살충살균제 살포, 이삭거름 살포, 과수원 영양제 살포
- ▶ 10월 ~ 11월    보리, 밀씨, 라이그라스 풀씨 살포, 보리, 밀 파종, 제초제 방제
- ▶ 12월            조류독감 방제





방제전 사전교육을 하는 회원들



드론방제



작업은 2인 1조로 운영



농약살포



비료살포



## 농협 로컬푸드직매장은 지역사회와 함께합니다.

### 직매장의 정 의

지역 농업인이 생산한 농산물을 수확, 포장, 가격결정, 매장 내 진열, 재고관리 등을 직접 수행하여 농협 매장을 통해 판매하는 직거래 방식의 농식품 판매장

### 운영원칙

- 사업주체 : 지역농협
- 지역에서 생산된 농산물과 지역에서 가공한 농식품을 판매합니다.
- 농협에서 소정의 교육을 이수하고 출하약정을 하신 농업인만 출하합니다.
- 농산물은 농업인이 직접 포장하며, 농업인이 가격을 결정합니다.
- 당일판매하고 남은 농산물은 농업인이 직접 수거합니다.
- 신선 농산물은 1일 유통을 원칙으로 합니다.
- 모든 농산물에는 농업인의 이름과 정보가 들어있습니다.
- 중소농업인, 고령농업인, 여성농업인, 퇴직 후 귀농 농업인의 농산물을 우선 판매합니다.
- 운영수수료 : 10~15% 내외입니다.



- 중소농업인의 정성스런 농산물이 있습니다.
- 어머니 손맛을 느낄 수 있는 전통식품이 있습니다.
- 장애우들이 만든 가공식품도 있습니다.
- 다문화가정 주부들의 먹거리도 있습니다.
- 스토리(마을이야기)가 담긴 다양한 지역 특산품이 있습니다.
- 참여농업인의 지혜가 담긴 상품과 농업인의 행복이 담겨있습니다.

## 농업인에게는 합리적인 소득을, 소비자에게는 안전한 먹거리를! 로컬푸드는 신선하고, 가격이 정직합니다.

### 전통적 경로(도매시장)



## 농협 로컬푸드직매장 운영은 시스템화 되었습니다.



- 모든 과정은 농업인이 직접 수행하며      과정만 농협이 담당함
- 안전성관리는 지역 국립농산물품질관리원과 연계하여 사전, 사후 검사 시스템 구축



## 북전주농협 로컬푸드직매장 참여 신청서

◎ 농가정보

성명	
주소	
연락처	자택)                                  휴대폰)
출하자 구분	농업인(     ), 협동조합(     ), 영농법인(     ), 사회적기업(     ), 기타(     )
농협 조합원 여부	조합원(     ), 준조합원(     ), 비조합원(     )
출하 희망 종류	종 류 : 농산물(     ), 가공식품(     ), 비식품(     ), 축산(     )

© 영농정보

[illegible]

◎ 참여의향 (해당 항목에 “○”)

적극참여	참여	참여고려	참여불가	기 타

※ 참여불가 및 기타 사유:

2022년                      1학기                      1학기

신청인: (인)





# 2022 영농부산물 (보릿대, 밀대)

## 인센티브 지원사업

밀대 보릿대를 소각하지 않고 토양 환원 등에 활용한 농가(대상농지를 실제 경작하고 농업경영체 등록을 한 농업인)에게 지급됩니다.

신청기간

‘22.3.31까지

신청장소

주소지 동 주민센터

지원단가

토양환원에 활용한 농가 : 20만원/ha(3,300평)

축사 깔개 및 조사료 등 활용한 농가 : 10만원/ha(3,300평)



### 불법소각 확인시

농민공익수당  
60만원 지급 제외  
향후 5년간  
사업참여 제한



과태료  
부과  
50만원

기본형  
공익직불금  
감액

영농부산물  
인센티브  
향후 3년간  
사업참여 제한

# 복수(부부)조합원 가입안내

## [복수조합원 신규가입서류]

- ① **농지원부** (가족원인 농업종사자: 세대원으로 등록되어야 함)
- ② **농업경영체등록확인서** (가족원인 농업종사자: 경영주 외 농업인으로 등록되어야 함)
- ③ **주민등록등본** (가족원인 농업종사자: 주농업인과 동일세대로 등록되어야 함)
- ④ **신분증**



## 영농자재백화점 안내



- ➔ **시 설**: 사무실 및 판매장(농약, 각종 영농자재), 비료판매장 등
- ➔ **판매상품**: 약 1,900여 가지의 다양한 자재 구비

농 기 구	삽, 호미, 낫, 망치, 도끼, 갈퀴, 톱, 적과가위, 전지가위, 고지가위 등
일반자재	작업방석, 새줄, 결속테이프, 제초매트, 부직포, 외발수레, 사다리, 지게 등
전기자재	건전지, 콘센트, 등기구, 전구, 전선릴, 절연테이프, 멀티탭, 케이블릴, 누전차단기 등
관수자재	분수호스, 마대호스, 천막호스, 점적호스, 호스릴, 스프링쿨러, 펌프 등
분무자재	분무기, 원예용분사기, 약대, 노즐, 꼬임풀이, 나발, 연결구 등
생활잡화	휴대용가스렌지, 부탄가스, 랜턴, 수공구, 청소도구, 샤워헤드, 와이퍼, 빗자루 쓰레받이, 쓰레기통, 칼, 숯불그릴, 참숯, 변기시트, 썩크대호스, 각종철물 등
기타자재	우의, 보호복, 장화, 장갑, 토시, 테이프, 저울, 석유통, 오일, 실리콘, 락카, 토치 등



## 북전주농협 하나로마트 & 로컬푸드직매장 개점 예정

농협 하나로마트는 믿고 살 수 있는 생활장터로서 지역주민의 먹거리와 찬거리를 제공하기 위하여 농산물, 축산물, 생필품과 생활물자를 판매하는 편리한 종합 쇼핑 공간으로 질 좋은 상품을 저렴하게 판매하고 있습니다. 하나로마트는 타 할인매장과는 달리 농수축산물 등 1차 상품 위주의 전문매장을 구성하여 산지 직거래를 통한 안정된 가격으로 질 좋은 우리 농산물을 공급함으로써 소비자들에게 안정된 가격에 안전한 농산물을 공급한다는 경영의지를 담고 있습니다.



- 시설명 : 북전주농협 하나로마트 & 로컬푸드직매장
- 예정지 : 전주시 덕진구 반월동 748-3, 748-4, 755-5, 755-14
- 시설규모
  - ▶ 대지 : 9,810㎡
  - ▶ 건물 : 3,622㎡
    - ☞ 제1동(2층, 3,102㎡) : 하나로마트, 로컬푸드직매장, 회의실 등 예정
    - ☞ 제2동(2층, 520㎡) : 금융점포, 카페 등 예정
- 준공 및 개점 예정일 : 2022년 11월 말 ~ 12월 초



# **북전주농업협동조합** **NH-OIL 셀프주유소 개점**



**NH-OIL**

**정품 정량 저렴한 가격에 모시겠습니다.**

## **◎ 최신식 노브러쉬 자동세차기 운영**



**NH** NongHyup

**북전주농협 주유소**

**등유, 경유  
신속배달**

 **농협**

주문 전화 **063) 211-0939** 전라북도 전주시 덕진구 기린대로 1144